FÉVRIER | 2013

Beauvais Notre Ville

LE MAGAZINE DES BEAUVAISIENS

PHOTOS : © Moreau Kusunoki Architectes

NOUVEAU THÉÂTRE DU BEAUVAISIS

Une grande salle de 800 places, une salle modulable de 250 places, une salle de répétition, un restaurant, un bar, une librairie et un jardin

RECENSEMENT > BEAUVAIS gagne des habitants

Beauvais
CŒUR DE L'OISE, CŒUR DE VIE !

LUNDI 02 JANVIER 2012

Le Speed Park ouvre ses portes. Un équipement attendu de longue date par les habitants de Beauvais et du Beauvaisis et un succès qui ne se dément pas depuis plus d'un an.

été 2012

À la fin de l'été, la 3ème tranche des **travaux de la rue de Clermont** (tronçon compris entre le carrefour de la rue de Marissel et celui du boulevard Saint-André) a été achevée. La circulation est redevenue fluide jusqu'au stade Pierre-Brisson.

VENDREDI 07 SEPTEMBRE 2012

La Coordination Saint-Lucien est officiellement née. Tous les acteurs associatifs et institutionnels intervenant sur le quartier se sont mobilisés pour animer les portes ouvertes de la maison de quartier à cette occasion.

SAMEDI 13 OCTOBRE 2012

Caroline Cayeux inaugure le nouveau chenil municipal, installé depuis le 1er septembre rue de la Cavée-aux-Pierres. Sur un terrain deux fois plus grand (4 900 m²), ce nouveau refuge dispose d'une capacité d'accueil de 77 chiens et 54 chats.

DIMANCHE 14 OCTOBRE 2012

1ère édition de la **Transquar**, épreuve sportive et solidaire qui traverse tous les quartiers de Beauvais en 21 km, réunit 850 coureurs.

LUNDI 15 OCTOBRE 2012

Dave est à Beauvais à l'occasion de l'ouverture de la Semaine Bleue et du **lancement du Guide des Seniors**. Cette 1ère édition permet de (re)découvrir l'ensemble des informations indispensables pour bien vieillir à Beauvais.

VENDREDI 14 SEPTEMBRE 2012

Caroline Cayeux inaugure la **résidence étudiante de l'Institut LaSalle** construite au cœur de Beauvais, sur le site de l'ancienne maternité, par la SA HLM du Beauvaisis.

LUNDI 17 SEPTEMBRE 2012

Les Beauvaisiens visitent le site de **fouilles archéologiques de la place du Jeu-de-Paume**. Grâce au projet de centre commercial, les habitants peuvent de redécouvrir l'histoire de leur ville.

rentrée scolaire 2012

On circule à double sens, boulevard de l'Assaut. L'entrée de la ville a été refaite et les abords de l'esplanade de Verdun ont été redessinés pour fluidifier le trafic et accorder davantage de place aux piétons et aux circulations douces.

JEUDI 18 OCTOBRE 2012

Caroline Cayeux, sénateur-maire de Beauvais, et Philippe Enjolras, président de la CCITO, écrivent au ministre des Transports pour lui demander audience et lui expliquer pourquoi le tracé du **TGV Paris-Londres** par Amiens doit passer **par Beauvais**.

automne 2012

Le Projet de **Rénovation Urbaine de Saint-Jean et le Plan 4 000 Clés** se poursuivent. À travers de nombreux projets immobiliers, ils contribuent à l'enrichissement et à la diversification de l'offre de logements à Beauvais.

DIMANCHE 11 NOVEMBRE 2012

Après les cérémonies de 11 novembre, **Caroline Cayeux** remet à Roger Préteseille la **Marianne d'Or** qui salue la création **du Conseil de la Vie Patriotique**, instance unique en France.

LUNDI 24 SEPTEMBRE 2012

H&M arrive à Beauvais. L'enseigne vient d'annoncer son arrivée à Beauvais, au centre commercial du Jeu-de-Paume. Au côté de Carrefour Market, Séphora, Foot-Locker et Furet du Nord, H&M considère son implantation à Beauvais comme une véritable opportunité.

JEUDI 27 SEPTEMBRE 2012

Caroline Cayeux a participé à la présentation officielle du second site d'AGCO à Beauvais. Sa création s'accompagne d'un projet d'investissement de 15,5 millions d'euros de la part du 1er employeur industriel de Picardie.

MERCREDI 10 OCTOBRE 2012

La 7ème édition de **Pianoscope** s'ouvre sous le signe de l'émotion et du souvenir après la disparition, au mois de juin 2012, de Brigitte Engerer, directrice artistique du festival depuis sa création en 2006.

LUNDI 19 NOVEMBRE 2012

Caroline Cayeux participe à l'inauguration de deux nouvelles enseignes de restauration très attendues à Beauvais : **Crocodile et KFC**. Le succès est au rendez-vous !

VENDREDI 07 DÉCEMBRE 2012

La reprise du **spectacle Skertzò**, qui a attiré 57 000 spectateurs, marque le lancement de la 11ème édition des **Féeries de Noël** : un mois d'animations et de fête pour les petits et les grands au cœur de l'hiver.

MERCREDI 19 DÉCEMBRE 2012

La Ville de Beauvais organise pour la 5ème année **le Noël du cœur**. Quelque 350 personnes ont été invitées à passer un moment de fête et de détente en famille à Speed Park. Un bel élan de solidarité pour que Noël soit vraiment une fête pour tous les Beauvaisiens.

DIRECTEUR DE LA PUBLICATION > Sylvia BARIS-VERRECCHIA • **RÉDACTEUR EN CHEF** > Isabelle FONTAINE
RÉDACTEURS > Olivier LE POUL, Yann MASSY • **PHOTOS** > Yann COCHIN, Jean-François BOUCHÉ
MAQUETTE > Élody PENINGUY • **CONCEPTION RÉALISATION** > Service Communication
IMPRESSION > Imprimerie CORLET • **TIRAGE** > 30 000 exemplaires> Dépôt légal à parution

Papier recyclé

Si vous rencontrez des problèmes à propos de la distribution de notre magazine (non distribution ou distribution en retard), n'hésitez pas à contacter la société Adrexo à Beauvais ou prévenir notre service communication au 03 44 79 40 11

BUDGET

BEAUVAIS SOLIDAIRE ET AMBITIEUSE

Le budget primitif 2013 de la Ville de Beauvais conjuguera maîtrise des dépenses de fonctionnement et ambition en matière d'investissement. Les taux d'imposition communaux restent inchangés.

Pour la 4ème année consécutive, le maire Caroline Cayeux et la majorité "Beauvais pour Tous" renoncent à augmenter les taux d'imposition communaux et ce, malgré la baisse des dotations perçues de l'État. En faisant le choix d'un budget solidaire, l'équipe municipale décide d'agir directement en faveur du pouvoir d'achat des ménages beauvaisiens.

Ce budget solidaire se caractérise aussi par :

→ la maîtrise des tarifs municipaux - parmi les plus bas de France – puisque le prix des prestations n'augmente que proportionnellement au coût de la vie.

→ l'augmentation de la subvention allouée au plan Harmonie Sociale du CCAS pour soutenir les Beauvaisiens qui rencontrent des moments difficiles.

→ le maintien de l'enveloppe des subventions aux associations.

→ le maintien du niveau des services aux habitants.

Une baisse des dotations de l'Etat

Le maire tient donc ses engagements et ce, malgré une diminution importante des dotations de l'État (- 610 000 € en 2013 par rapport à 2012) et malgré une augmentation des charges imposées par l'État.

Une maîtrise des dépenses efficace

Caroline Cayeux a réaffirmé que, pour ne pas demander davantage aux usagers et aux contribuables, la Ville poursuivra et accentuera les économies réalisées sur ses dépenses de fonctionnement.

La Ville portera toutefois un effort particulier pour l'éducation, avec une augmentation du budget de fonctionnement de + 8,4% pour répondre aux besoins des structures qui accueillent nos jeunes.

Un niveau d'investissement record

Cette gestion responsable des deniers publics n'est pas incompatible avec l'ambition forte que l'équipe municipale continue de nourrir pour l'avenir de Beauvais, d'autant que son niveau d'endettement parfaitement contrôlé* donne à la Ville la capacité d'investir.

Un programme d'investissement de 22 millions d'euros a été élaboré pour 2013. Il comprend par exemple :

→ la reconstruction du Pont de Paris,

→ l'aménagement des coteaux de Saint-Jean (PRU),

→ la construction de terrains de tennis couverts,

→ la poursuite des travaux de l'église Saint-Étienne,

→ la poursuite des travaux de l'école primaire Saint-Exupéry,

→ les études pour la requalification de la place Jeanne-Hachette et pour la création d'une halle couverte (projet "Nouveau cœur de ville, nouveau cœur de vie"),

→ des travaux de voirie.

Avec ce budget primitif 2013, Beauvais se donne les moyens d'être plus solidaire, plus dynamique et plus agréable à vivre.

* Le niveau d'endettement de la ville de Beauvais au 1er janvier 2013 est inférieur de 28% à la moyenne nationale. Et l'analyse du risque de la dette indique que 100 % de l'encours de la dette est sans risque ou à risque limité.

Beauvais gagne des habitants ! Les derniers chiffres publiés par l'INSEE en attestent. Présentés lors d'une conférence de presse, ils montrent une augmentation de près de 300 habitants. Cette évolution est la traduction concrète des politiques volontaristes mises en place par l'équipe municipale.

RENCENSEMENT : BEAUVAIS GAGNE DES HABITANTS

Au 1er janvier 2013, la population beauvaisienne s'élève officiellement à 56 181 habitants, soit une augmentation de 282 habitants, très précisément, par rapport au 1er janvier 2012. Beauvais se classe ainsi parmi les trois villes les plus dynamiques de Picardie en terme de démographie.

Ces chiffres traduisent une inversion de la tendance à la stagnation des dernières années. Surtout, ils montrent que la politique mise en place par Caroline Cayeux, maire de Beauvais, et son équipe, porte ses fruits.

En 2008, la Ville a en effet engagé un Plan 4 000 clés qui prévoit la construction de 4 000 logements entre 2008 et 2013. Chaque année, des immeubles, des maisons, sortent de terre et intègrent la base de données dans laquelle on retrouve l'ensemble des adresses de la commune. C'est à partir de ce document, appelé Répertoire des immeubles localisés, que l'INSEE travaille pour le recensement. Entre juillet 2009 et juillet 2010, ce répertoire a été enrichi de plus de 300 logements. Et cette tendance n'est pas près de s'arrêter puisque de nouveaux logements vont venir s'y ajouter chaque année, au fur et à mesure de l'achèvement des chantiers.

Des perspectives plus qu'encourageantes pour la capitale de l'Oise qui voit se traduire dans les faits ses efforts pour rendre Beauvais toujours plus attractive. La ville préfecture s'inscrit désormais dans une dynamique démographique qui va aller en s'amplifiant. Et la politique de logement n'est pas la seule raison de cet élan positif.

D'autres explications peuvent être mises en avant :

→ Les bons chiffres en matière d'emploi et le dynamisme économique du territoire beauvaisien qui lui permettent de figurer parmi les villes de France où le taux de chômage est inférieur à la moyenne nationale,

→ L'affirmation du rayonnement culturel avec, notamment, l'obtention du label Ville d'Art et d'Histoire et la création du spectacle Skertzò,

→ La vitalité du monde associatif soutenu avec énergie par la Municipalité,

→ L'attention particulière portée à la rénovation et à l'équipement des écoles, des accueils de loisirs, des équipements sportifs et culturels...

→ L'engagement de la Ville dans la mise en place de projets structurants pour assurer un cadre et une qualité de vie en perpétuelle amélioration. On peut ainsi citer la reconstruction du pont de Paris, le projet "Nouveau Cœur de vie, Nouveau Cœur de Ville" comprenant le centre commercial du Jeu-de-Paume, la réhabilitation prochaine de la place Jeanne Hachette, le projet de halle couverte de la place des Halles, le nouveau théâtre...

→ Tout le travail mené en faveur de la sécurité avec notamment la mise en place de la vidéoprotection,

→ Les politiques sociales innovantes à destination des familles.

Tout cela contribue à l'avènement d'une véritable qualité de vie, d'un "bien vivre ensemble" reconnu et apprécié de tous qui attire de plus en plus de familles à Beauvais.

Ainsi, l'INSEE prévoit une progression régulière et importante de la population beauvaisienne dans les années à venir. Après l'augmentation de 282 habitants au 1er janvier 2013, la progression est d'ores et déjà évaluée à + 650 habitants en 2014 et + 1250 habitants en 2015.

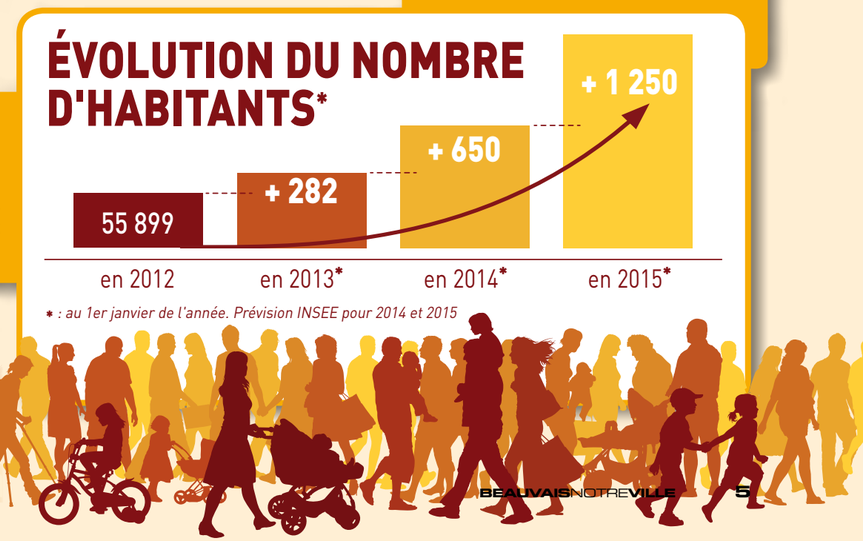

• • • LE NOUVEAU THÉÂTRE DU BEAUVAISIS • • • ACTUS

CULTURE

VOICI LE NOUVEAU THÉÂTRE

© Moreau Kusunoki Architectes

© Moreau Kusunoki Architectes

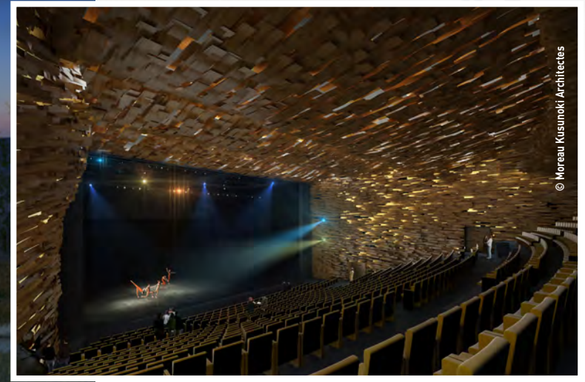
© Moreau Kusunoki Architectes

Le projet du cabinet "Moreau Kusunoki Architectes" a été retenu pour la construction du Nouveau Théâtre du Beauvaisis. Le chantier devrait débuter au début de l'été 2014 pour une livraison prévue fin 2016.

Le concours européen de maîtrise d'œuvre a captivé les professionnels puisqu'il a enregistré 173 candidatures (139 agences françaises et 34 agences internationales). Parmi les quatre équipes présélectionnées (Architectures Francis Soler / Estudio Barozzi Veiga / Agences Elisabeth et Christian de Portzamparc / Moreau Kusunoki Architectes), c'est finalement le travail d'une jeune équipe franco-japonaise qui a reçu les faveurs d'un jury composé d'élus de la Ville de Beauvais et de la Communauté d'Agglomération du Beauvaisis, d'architectes, de personnalités compétentes et de représentants du ministère de la Culture.

Le couple Moreau-Kusunoki est spécialisé dans la réalisation d'équipements culturels. Il a travaillé dernièrement sur la création du Fonds Régional d'Art Contemporain de Marseille.

Pour le **nouveau théâtre du Beauvaisis**, il a imaginé une construction composée de trois volumes blancs aux lignes pures et simples qui se superposent et tournent résolument leurs courbes vers le ciel.

Par son insertion douce dans le paysage, par sa position privilégiée entre les coteaux de Saint-Jean, l'église Saint-Étienne et la cathédrale Saint-Pierre, il sera le trait d'union idéal entre l'identité historique de la ville et son appétit d'avenir.

Le bâtiment sera composé :

- → **d'une grande salle de 800 places**, dont le plateau et les dégagements scéniques permettront de répondre aux exigences techniques de toutes les formes de spectacle vivant (théâtre, danse, opéra, cirque et concert)
- → **d'une salle de 250 places**, modulable, qui constituera un lieu de création et de production mais aussi de présentation de spectacles sous les formes les plus singulières.
- → **d'une salle de répétition, d'un restaurant, d'un bar, d'une librairie et d'un jardin.**

Ce nouvel établissement culturel sera construit en lieu et place de l'actuel théâtre. Il s'inscrit pleinement dans le plan "Nouveau Cœur de Ville, Nouveau Cœur de Vie", programme sans précédent mené par la Ville de Beauvais pour rendre le centre-ville plus dynamique et plus attractif.

Pendant la période des travaux, afin d'assurer la continuité d'un service public culturel irremplaçable, un équipement scénique performant sera aménagé à la Maladrerie Saint-Lazare. Il accueillera le public pendant les deux saisons durant lesquelles le théâtre fonctionnera "hors les murs".

À travers ce projet, **Caroline Cayeux et le conseil communautaire réaffirment leur ambition de développer une offre artistique de qualité et d'élargir le rayonnement culturel du Beauvaisis**. Ce nouveau bâtiment permettra au Théâtre du Beauvaisis d'enrichir une programmation déjà extrêmement séduisante, il viendra valider le projet de labellisation "Scène Nationale de l'Oise" actuellement en préfiguration.

Maryse

Une profondeur de scène qui manque actuellement

Étant donné la programmation excellente que nous avons déjà, c'est de très bon augure, on pourra voir des spectacles d'encore meilleure qualité. Il y a une profondeur de scène qui manque actuellement, c'est bien. Pour le reste, je préfère avoir quelque chose de génial sur scène et de sobre autour.

Henry et Michèle

Des spectacles encore plus importants

On aime l'aspect très familial de notre théâtre et on craint de le perdre un peu puisque cet équipement sera plus imposant. Mais ça permettra de voir des spectacles encore plus importants, c'est une bonne chose. Nous savons que ces architectes sont spécialisés dans les équipements culturels, on espère qu'il sera équipé d'une "boucle audio" pour les gens qui entendent moins bien.

Danielle

Pas de concurrence avec l'église Saint-Etienne

J'aime beaucoup l'aspect extérieur. C'est très épuré ; ce qui fait que, visuellement, le bâtiment n'entre pas du tout en concurrence avec l'église Saint-Étienne. C'est très bien d'avoir confié ce projet à de jeunes architectes. Et puis, c'est un budget raisonnable pour un projet de cette envergure. Pour Beauvais, c'est formidable d'avoir un tel équipement.

© Moreau Kusunoki Architectes

DEPUIS 2001 AVEC VOUS ET POUR VOUS

LA DÉLINQUANCE A FORTEMENT RECULÉ

Caroline Cayeux et l'équipe "Beauvais pour Tous" ont fait des questions de sécurité une priorité absolue. Des améliorations flagrantes (et chiffrées) ont été constatées depuis 12 ans.

La baisse de la délinquance, sous toutes ses formes, est constante et régulière depuis 2001. La Ville s'est donné les moyens de son ambition :

- → Renforcement des effectifs de la police municipale (d'une quinzaine d'agents en 2001 à 50 agents en 2012),
- → Mise en place d'une police municipale fonctionnant 24h/24 et 7j/7 grâce à la création d'une brigade de nuit (aujourd'hui composée de 13 agents),
- → Création de spécialités (équipes moto, équestres, canines, VTT) et renforcement de surveillances pédestres pour une présence sur tous les terrains,
- → Création d'un dispositif performant de vidéo-protection (55 caméras sur les lieux publics les plus à risques),
- → Création d'un numéro bleu gratuit accessible 24h/24 et 7j/7 (0 800 850 850),
- → Amélioration de la qualité de l'accueil téléphonique par spécialisation de 4 agents affectés à cette mission pour un meilleur suivi des demandes et des difficultés des habitants.

La Ville a aussi veillé à renforcer la coopération entre les acteurs de la sécurité, à travers, par exemple, la création du Conseil Local de Sécurité et de Prévention de la Délinquance ou **en développant les échanges avec la police nationale** (apport d'un renfort réciproque sur les interventions, répartition des surveillances de nuit sur le territoire...).

Le centre de supervision

LA DÉLINQUANCE CHUTE SUR TOUS LES FRONTS

Évolution entre 2001 et 2011 :

- → Délinquance générale : -37%
- → Cambriolages : -63%
- → Vols à la tire : -67%
- → Vols de véhicules : -69%
- → Dégradations : -54%

Le taux de délinquance est passé de 112 faits pour 1000 habitants à 75 faits pour 1000 habitants.

La brigade équestre

Prévention

Les bons résultats enregistrés sont également le fruit du travail de prévention et des dispositifs d'accompagnement qui ont été mis en place progressivement depuis 12 ans :

- → Soutien à l'équipe de prévention spécialisée (9 éducateurs officiant dans les quartiers pour accompagner le public jeune, principalement les 11–15 ans),
- → Renforcement de la prise en charge des victimes par le recrutement d'une intervenante sociale installée au commissariat,
- → Accompagnement des familles dont les enfants sont absentéistes (en lien avec les établissements scolaires et l'Inspection académique),
- → Mise en place d'un référent sûreté pour sécuriser les abords des établissements scolaires,
- → Co-pilotage avec le CCAS du Conseil de l'Harmonie Educative et Sociale pour apporter un soutien sur-mesure aux parents confrontés à des problèmes d'ordre éducatif ou social,
- → Recrutement d'un coordinateur chargé d'assurer un suivi renforcé des personnes sortant de détention,
- → Mise en place du dispositif "Tranquillité vacances",
- → Renforcement des relations de proximité avec les commerçants par la mise en place de référents en charge des îlotages pédestres,

- → Développement des îlotages pédestres en centre-ville et dans les quartiers,
- → Mise en place d'un véritable programme local de Prévention routière : village de la prévention, sensibilisation dans les écoles primaires, sensibilisation des séniors à la conduite, etc.

Les améliorations à venir

- → Mettre en place un pôle de remplacement pour assurer une présence pérenne des auxiliaires à la sortie des écoles.
- → Développer le lien avec la population sur les problématiques de sécurité par la mise en place de comités ville/habitants dans les 8 quartiers.
- → Développer des actions de sensibilisation et de prévention routière en direction des séniors et des élèves des écoles primaires.
- → Renforcer le contact des auxiliaires avec les personnes âgées.
- → Renforcer l'équipe de correspondants de jour (2 agents supplémentaires) pour un meilleur soutien aux jeunes victimes scolarisées à Beauvais et pour une prise en charge rapide des conflits de voisinage.
- → Construire le commissariat de police nationale dans le quartier Saint-Jean (ouverture prévisionnelle à la fin du premier semestre 2013).
- → Favoriser l'implantation d'une nouvelle prison.

La brigade canine

- → Mettre en place une Stratégie Territoriale de Sécurité et un Plan Communal de Sauvegarde.
- → Mettre en place des contacts réguliers (par les auxiliaires) avec les personnes âgées dans le cadre du plan communal de sauvegarde.
- → Étendre le dispositif de vidéo-protection à 61 caméras fixes à la fin du mandat et créer des périmètres vidéo-protégés par le déploiement de caméras mobiles.

UNE SUBVENTION POUR LA PRÉVENTION ROUTIÈRE

Le 13 décembre dernier, la Fondation du Crédit Social des Fonctionnaires a remis officiellement à la Ville de Beauvais un chèque de 3 500 euros qui contribuera à financer les opérations de sensibilisation à la sécurité routière menée par la Police Municipale.

Depuis plusieurs années maintenant, la Police Municipale organise et anime des opérations de sensibilisation à la sécurité routière au sein des établissements scolaires. En 2011-2012, elles ont touché près de 4 800 élèves des écoles maternelles et primaires.

L'objectif est de limiter les comportements à risques, notamment en sensibilisant les plus jeunes, et de réduire ainsi le nombre d'accidents, de blessés et de tués à Beauvais et dans le Beauvaisis. Cela permet aussi de renforcer le lien de proximité qui existe entre les Beauvaisiens et leur Police Municipale.

Ces actions prennent plusieurs formes :

- → D'abord une intervention théorique d'une durée d'une heure où sont abordés par le biais d'outils pédagogiques ludiques (DVD), les risques encourus par l'enfant piéton, l'enfant cycliste ou l'enfant passager d'un véhicule,
- → Puis une intervention pratique au sein ou en dehors de l'école (entre 1h30 et 2h) à travers des parcours piétons et des parcours de maniabilité vélos.

En 2012, un bureau "Prévention routière", animé par deux agents, a été créé au sein de la Police Municipale afin de renforcer encore cet engagement. Dix-huit auxiliaires de quartier participent aux interventions qui ont concerné 1 986 élèves de Grande Section, CP, CE1 et CLIS. 931 élèves de CM2 ont quant à eux participé au Challenge départemental de prévention routière.

Les 3 500 euros remis par la Fondation du CSF serviront à l'achat d'outils éducatifs, de réglettes personnalisées sur le thème de la sécurité routière et de 6 vélos pour les 3 – 5 ans.

En 2013, les interventions seront étendues au sein des écoles de la Communauté d'Agglomération.

Considérant qu'il est de son devoir d'agir en faveur de l'emploi, sous toutes ses formes, le conseil municipal a décidé la création de quinze postes d'emplois d'avenir.

EMPLOI

LA VILLE CRÉE 15 POSTES D'EMPLOIS D'AVENIR

Ce type de contrat, créé en octobre 2012, est destiné aux 16-25 ans, sans diplôme, titulaire d'un CAP et/ou d'un BEP, voire d'un niveau jusqu'à Bac +3 s'ils résident en zone urbaine sensible. Les contrats de travail, à temps complet, auront une durée déterminée comprise entre 12 et 36 mois.

À Beauvais, les recrutements concerneront des activités présentant un caractère d'utilité sociale, environnementale ou ayant un réel potentiel de débouchés (aide à la personne, médiation culturelle...).

Chaque bénéficiaire se verra désigner un tuteur chargé de veiller à la qualité de son intégration et de sa formation. Ce tuteur sera également chargé de l'accompagner vers une insertion professionnelle durable.

BEAUVAIS SOUTIENT SES FESTIVALS

Depuis plusieurs années, la Ville de Beauvais conduit une politique culturelle continue et ambitieuse pour soutenir toutes les formes d'expression artistique au sein de la cité.

Cet engagement en faveur de la culture se traduit, notamment, par l'organisation de divers festivals qui contribuent à l'animation et au rayonnement du territoire. La Ville leur apporte son concours financier et le conseil municipal, réuni le 21 décembre 2012, s'est prononcé en faveur de l'octroi de subventions à destination des associations organisatrices d'événements culturels. Des conventions ont également été conclues entre la Ville et les associations bénéficiaires.

→ L'association **Le Comptoir Magique** se voit attribuer la somme de 101 000 € . Elle organise le festival **"Le Blues autour du Zinc"** programmé du 12 au 17 mars 2013.

→ L'Association pour le **Rayonnement du Violoncelle** perçoit 110 800 €. Du 21 au 26 mai 2013, elle organise la 21ème édition du Festival du Violoncelle de Beauvais : neuf concerts au Théâtre du Beauvaisis et au cœur de la Maladrerie Saint-Lazare.

→ Soutenue depuis 1978 par la Ville de Beauvais, l'**ASCA** mène des actions dans les domaines des musiques actuelles, cinématographique et multimédia. Ainsi, 118 000 € seront versés par anticipation de la subvention 2013 pour le fonctionnement des 3 pôles : l'Ouvre-Boîte, la salle Agnès Varda et le Labo.

→ **La Batoude,** centre des arts du cirque et de la rue, est accompagnée par la Ville de Beauvais depuis 2009 pour le développement de son action artistique et culturelle. Ainsi a-t-elle pu développer la formation, une programmation ouverte aux nouvelles formes du cirque, un soutien à la jeune création circassienne et à l'action culturelle visant tant l'élargissement du public que la cohésion sociale. Une subvention de 133 000 € est allouée à la Batoude qui organise ses activités au sein de la salle Jacques-Brel, mise à disposition par la Ville.

→ Le comité de gestion du **Théâtre du Beauvaisis** a initié, depuis 2003 et avec le soutien de la Ville, l'action "La cause des tout-petits". Elle vise à favoriser l'éveil artistique et culturel du jeune public, à valoriser la dimension culturelle des structures d'accueil de la petite enfance et à former les professionnels à l'exigence de qualité en matière de spectacles vivants. Chaque année, le théâtre propose 3 spectacles pour 12 représentations à destination des familles et des crèches. Pour cela, une subvention de 22 000 € lui a été allouée.

DÉCOUVREZ L'HABITAT COOPÉRATIF

Un projet d'habitat coopératif de 79 logements, répartis dans trois bâtiments, va voir le jour sur le site Agel, dans le nouveau cœur du quartier Saint-Jean.

Le projet, porté par la société 3C Habitat, donne la possibilité d'accéder à la propriété de manière "encadrée et sécurisée". 3C Habitat crée le cadre du programme immobilier mais le projet est ensuite peaufiné par les futurs habitants, lesquels se réunissent en coopérative pour financer la construction.

L'habitat coopératif repose sur trois grands principes : la recherche de personnalisation du logement, la recherche d'une vraie relation de voisinage et la recherche d'un avantage économique.

La coopérative permet d'accéder à un logement d'autant plus adapté aux besoins de l'habitant que celui-ci a participé à sa conception. La solution coopérative permet également la mise en commun d'espaces et de services pour développer les solidarités de voisinage. Enfin, le système de mutualisation permet, bien sûr, de réduire les coûts de construction.

Pour favoriser la mixité intergénérationnelle, 3C Habitat réservera une partie du programme à de la location ou à de la vente de logements à des personnes âgées valides qui souhaitent vivre au milieu de jeunes gens et de jeunes couples.

Ce projet d'habitat coopératif se conforme à la volonté de Caroline Cayeux et de son équipe municipale de proposer une offre de logements la plus diversifiée et la mieux adaptée aux besoins de tous les Beauvaisiens, quels que soient leurs envies, leurs ressources et leurs parcours de vie.

Renseignements sur :
www.3c-habitat-groupe.fr.

LEROY MERLIN AUX PORTES DE BEAUVAIS

Fortement attirée par la dynamique économique positive dans laquelle est engagée le Beauvaisis, l'enseigne de bricolage Leroy Merlin a le projet de s'installer sur le territoire.

En discussion depuis plus de deux ans pour le choix d'un site le plus approprié à son implantation, Leroy Merlin étudie avec attention la proposition de la Communauté d'Agglomération du Beauvaisis de lui céder un terrain sur le PAE du Haut-Villé, au nord de Beauvais, à proximité de l'entrée Nord de l'autoroute A16.

L'enseigne est intéressée, en particulier, par l'accessibilité de cette zone d'activités qui continue d'accueillir régulièrement de nouvelles activités. **Elle envisage de s'installer sur un terrain de 5,5 hectares idéalement situé et conforme à ses exigences.**

Le conseil communautaire attend maintenant le projet architectural du futur magasin. Il faudra qu'il s'intègre dans le paysage. Il faudra également que l'enseigne de bricolage obtienne toutes les autorisations commerciales avant le dépôt du permis de construire. Le chantier de construction devrait ensuite dure près d'un an.

Une telle implantation serait une excellente nouvelle pour le Beauvaisis, pour l'emploi qu'elle générerait et pour l'offre commerciale qu'elle viendrait étoffer.

La Ville de Beauvais renouvelle la charte sur l'implantation de relais de téléphonie mobile signée avec les opérateurs en 2004.

RENFORCEMENT DU DIALOGUE SUR LA TÉLÉPHONIE MOBILE

La charte sur l'implantation de relais de téléphonie mobile a permis de concilier plusieurs enjeux importants :

- → le déploiement harmonieux et le bon fonctionnement du réseau de téléphonie mobile ;
- → l'information des élus et de leurs administrés ;
- → la préservation des paysages urbains et naturels ;
- → la prise en compte des préoccupations de santé publique de la population.

La 2ème version de la charte intègre le nouvel opérateur Free Mobile, au côté de Bouygues Télécom, Orange et SFR. Ce renouvellement va permettre de réaffirmer la volonté de transparence des signataires.

Dans le cas de modifications significatives de sites de téléphonie mobile existants, les opérateurs devront étudier, par exemple, l'opportunité d'insertion de ces sites dans leur environnement. Les opérateurs devront veiller également à améliorer leur information sur les travaux qu'ils réalisent.

Pour une meilleure information des Beauvaisiens, le site internet de la Ville comportera un plan des relais existants et une cartographie des mesures de champs électromagnétiques en possession de la Ville.

Pour plus d'information : **www.beauvais.fr**

LA VILLE SOUTIENT L'ÉCUME DU JOUR

Beauvais souhaite encourager le développement d'un tissu associatif déjà dense qui contribue au dynamisme de la vie sociale dans la cité. L'Écume du Jour participe à cet élan.

Lieu d'écoute, de rencontres et d'échanges de savoirs, L'Écume du Jour a fêté ses 15 ans en 2012. Installé rue du Faubourg-Saint-Jacques, son bistrot associatif est un lieu convivial ouvert qui permet le brassage des publics. Il favorise le dialogue intergénérationnel et interculturel en stimulant la créativité et la liberté d'expression de chacun à travers de nombreuses activités : échanges réciproques de savoirs, groupes de parole, chantiers de jeunes, ateliers d'écriture, expositions d'art contemporain, créations collectives, atelier théâtre forum, soirées à thèmes...

Les valeurs de citoyenneté, de solidarité, de tolérance sont au cœur de ces activités proposées tout au long de l'année.

Afin de soutenir L'Écume du jour dans ses différents projets, la Ville de Beauvais vient de signer avec l'association une convention d'objectifs et de moyens pour les trois années à venir. Le conseil municipal du 21 décembre 2012 a également entériné le versement d'une subvention de 15 000 euros pour l'année 2013. L'aide de la Ville comprend aussi la mise à disposition d'un jardin dit "jardin partagé" rue de la Cavée-aux-Pierres.

L'Écume du Jour
5, rue du Faubourg-Saint-Jacques
03 44 02 07 37

UN GROUPE DE PAROLES CONTRE LES VIOLENCES CONJUGALES

Depuis plusieurs années, l'association Entraide est un acteur central de la lutte contre les violences faites aux femmes. La Ville de Beauvais soutient son action.

Entraide porte notamment le protocole d'accompagnement des femmes victimes de violences conjugales sur le ressort du tribunal de grande instance de Beauvais. De fait, elle propose une aide juridique et un soutien psychologique à de nombreuses victimes. En complément des accompagnements individuels et pour lutter contre l'isolement social de ces femmes, l'association a mis en place, en 2011, un groupe de paroles. La Ville soutient l'initiative en attribuant une subvention de 3400 € à Entraide. Animé par une psychologue et une juriste de l'association, ce groupe de paroles se réunit une fois par semaine, il est ouvert à toute femme victime de violences conjugales.

UN NOËL FÉERIQUE POUR TOUS LES BEAUVAISIENS

L'équipe municipale a voulu que les Féeries de Noël soient un grand moment de fête pour les Beauvaisiens. Elle a aussi veillé à ce que ce soit une période de solidarité et de partage qui donne à Beauvais une dimension toujours plus humaine.

Les familles beauvaisiennes étaient invitées, au Cinespace, à participer à la 10ème édition de l'opération **"Noël pour tous"**. Au programme : un dessin animé (au choix) avec des animations (clowns, sculpteurs sur ballon, peluches géantes...) et la présence du Père Noël qui avait apporté des jouets pour des enfants de moins de 12 ans. Il a fallu 10 séances, entre le 11 et le 18 décembre, pour accueillir les 8 500 enfants et parents inscrits.

La maman de Dienaba et Djibril : "Je ne l'avais pas dit à mes enfants, c'était une surprise. La soirée est bien organisée, avec un beau choix de cadeaux, les enfants ont beaucoup aimé."

La maman de Loubna et Lina : "C'est très sympa. Mes filles ont aimé les clowns à l'entrée, puis le film ¨Niko, le petit renne¨. La grande est contente d'avoir eu un micro comme cadeau, elle aime beaucoup chanter."

Les parents d'Alicia : "Avant le film, on a vu des clowns, Dora, Hello Kitty ou encore Mickey qu'Alicia connaît et aime bien – elle a d'ailleurs eu une dînette Minnie... Je préfère le système des films aux spectacles qui avaient lieu à l'Elispace parce qu'on a plusieurs choix, c'est très bien."

Huit nouveaux projets d'associations ont été soutenus dernièrement par le biais du FSIL.

- → **Le Tennis Club de l'Agglomération du Beauvaisis**, pour son projet "Fête le Mur : une fresque faite ensemble" a reçu une aide de 900 €
- → **L'association UTILE** pour son projet "Noël s'anime" – 2 500 €
- → **L'association La Farandole** pour son projet "Image de soi" - 750 €
- → **L'association Benkadi** pour son projet "Soirée folklorique" – 1 150 €
- → **L'association Benkadi** pour son projet "Ciné-goûter de Noël à St-Jean" – 1 264 €
- → **L'association No Made** pour son projet "Ciné-goûter de Noël à Argentine" - 900 €
- → **Le collectif Local Sound** pour son projet "Reggae Local Sound" – 3 000 €
- → **L'association Au Devant de la Scène** pour son projet "Noël ensemble" – 2 800 €

QUARTIERS

LA VILLE AIDE LES ASSOCIATIONS

Pour accompagner le dynamisme de ses associations, la Ville de Beauvais a créé un Fonds de Soutien aux Initiatives Locales (FSIL), un outil permettant d'encourager l'émergence de projets susceptibles de développer, dans les quartiers, la vie sociale de proximité, l'expression et la capacité d'entreprendre des habitants.

EDUCATION

LE CLEA FAIT ÉCLORE LES JEUNES TALENTS

À travers le **CLEA (Contrat Local d'Éducation Artistique)**, la Ville de Beauvais s'attache à encourager l'éveil culturel et artistique dans les écoles beauvaisiennes. Exemple avec deux projets.

École maternelle Gréber

Deux classes de grande section ont travaillé autour de l'idée de collection avec Valérie Colombel, professeur à l'École d'Art du Beauvaisis. À partir d'un choix affectif d'objets, les enfants ont valorisé leur "trésor" en créant un cabinet de curiosités en céramique. Ils ont présenté le fruit de leur travail dans l'exposition "**Les petits collectionneurs de collection**" en décembre, dans la galerie Boris-Vian (à l'espace culturel François-Mitterrand) qu'ils avaient transformée en un espace familier : une chambre.

L'exposition était agrémentée notamment d'une vidéo réalisée par l'ASCA à partir du travail de réflexion mené par les bambins sur cette notion de collection (ses enjeux, ses effets...). Leur réflexion a été enrichie par leur rencontre avec le collectionneur Jannick Thiroux qui présentait ses céramiques contemporaines dans l'exposition "Passion céramique" organisée par l'EAB.

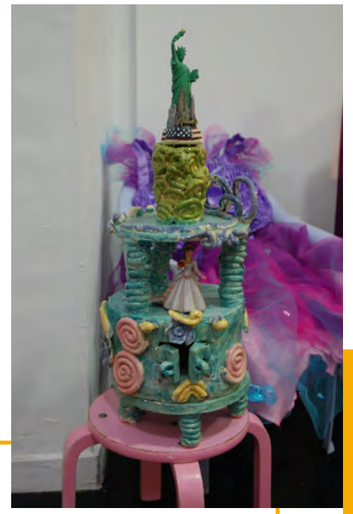

École maternelle Jean-Macé

Vingt-cinq enfants, de moyenne et de grande section, vont s'intéresser à la terre en tant que matériau. De janvier à mars, à raison de 8 interventions de deux heures chacune et de deux visites d'ateliers, les enfants vont modeler, assembler... et découvrir les outils et les différentes phases de la production céramique (séchage, cuisson, émaillage, engobe). Les enfants seront initiés par Florian Bezu, un jeune artiste en résidence à l'École d'Art du Beauvaisis.

Les lycées s'ouvrent à l'Europe

Les lycées Jean-Baptiste-Corot et Jeanne-Hachette ont mis en place des programmes d'échanges avec des lycées européens. Des projets qui permettent aux élèves de s'ouvrir à d'autres cultures et d'améliorer leur pratique des langues étrangères.

Le lycée Jeanne-Hachette participe cette année au projet Coménius de mobilité individuelle des élèves, financé par le programme "Éducation et formation tout au long de la vie". C'est le seul lycée de l'académie d'Amiens à participer à ce projet qui permet à des jeunes de partir poursuivre leur scolarité pour une durée de 3 à 9 mois dans un établissement scolaire étranger.

Dans ce cadre, le lycée Jeanne-Hachette est partenaire du Convitto Colombo de Gênes (Italie). Deux jeunes italiens ont passé le 1er trimestre à Beauvais et deux élèves français séjournent en Italie de janvier à avril.

Chaque élève est hébergé dans une famille et peut ainsi découvrir la vie quotidienne dans son pays d'accueil. Un adulte référent est désigné dans l'établissement d'envoi et un dans l'établissement d'accueil, pour faciliter la poursuite d'études, et s'assurer que cette expérience ne nuira pas à la scolarité des élèves.

Au lycée Corot, ce sont 18 étudiants allemands de la ville de Gotha (en Thuringe) qui ont passé trois semaines en France chez leurs binômes de Seconde après les avoir accueillis en Allemagne courant septembre. Ce projet d'échange a eu lieu pour la 1ère fois cette année, à l'instigation du nouveau proviseur du lycée, M. Mallet, et en partenariat avec le Secrétariat franco-allemand du ministère de l'Éducation nationale. Il a permis au lycée de proposer à ses élèves de Seconde l'Allemand en langue vivante. Une option qui n'existait pas jusqu'à présent et qui sera progressivement étendue aux Premières et aux Terminales.

ARTS ET DROITS PARTAGÉS

L'équipe d'animation de l'ALSH Jean-Moulin a articulé son projet pédagogique autour des grands principes de la Charte Internationale des Droits de l'Enfant (éducation, alimentation, santé, liberté d'expression, etc.). Les animateurs veillent, bien sûr, à ce que ces droits fondamentaux soient respectés et valorisés, mais aussi à ce que les enfants s'en imprègnent.

Cette démarche de sensibilisation est couplée avec de multiples initiations aux pratiques artistiques. Les enfants ont d'ailleurs exposé des sculptures, des peintures et des moulages à l'hôtel de ville.

Pour ponctuer ce projet "L'art de mes droits, mes droits à travers l'Art", l'ALSH Jean-Moulin se transformera, en juin, en "Musée des droits de l'enfant".

Le projet pédagogique 2012-2013 de l'Accueil de Loisirs Jean-Moulin s'inscrit dans le champ des droits fondamentaux que défend la Ville de Beauvais au sein du réseau des "Villes Amies des Enfants" créé par l'Unicef.

Bienvenue chez les assistantes maternelles

À compter du 4 février, le réseau des assistantes maternelles (RAM) du Beauvaisis prend ses quartiers dans le cadre verdoyant de l'Accueil de Loisirs Notre-Dame-du-Thil.

La Ville de Beauvais a réalisé d'importants travaux pour rénover les locaux des tout-petits, renouveler le mobilier et réaménager la salle d'accueil afin de garantir le bien-être des enfants. Les locaux destinés aux plus grands seront rénovés pendant l'été 2013.

Des Accueils de Loisirs plus confortables

- Du 18 février au 1er mars, **l'Accueil de Loisirs Europe** fermera pour travaux. La grande salle d'activité sera divisée pour créer des espaces plus conviviaux. Ce chantier clôturera une opération de rénovation, engagée il y a 2 ans, qui a vu aussi le mobilier être entièrement renouvelé.
- Sur **l'Accueil de Loisirs du Petit Lion**, la partie réservée aux 5-11 ans va être rénovée entre janvier et avril. Les enfants retrouveront alors des locaux plus agréables. C'est ensuite l'école élémentaire Philéas-Lebesgue qui bénéficiera de travaux d'amélioration. Le mobilier sera aussi renouvelé intégralement.

Carnaval "Je bouge ma ville"

Dans les Accueils de Loisirs, 650 enfants se préparent à confectionner chars, masques et costumes. Rendez-vous est donné jeudi 28 février pour le grand carnaval de Beauvais.

Sur des rythmes de batucada et de hip-hop, et sous une pluie de confettis, les enfants déambuleront dans le centre-ville. Le cortège aux mille couleurs réunira des héros de ciné, des sportifs, des animaux aquatiques... Il s'ébrouera à partir de 14h45 depuis l'école Jules-Ferry, puis il inondera de bonne humeur les rues Guy-Patin, Gambetta et Carnot pour une arrivée en beauté devant l'Hôtel de Ville.

De 14h à 16h, la place Jeanne-Hachette sera également animée par des démonstrations d'arts urbains. Un spectacle de danse, orchestré par l'association No Made, clôturera cette belle journée de carnaval.

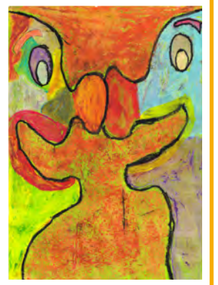

Les festivités débuteront le matin avec un concours de déguisements ouvert à tous les 3-11 ans. Il faut avoir réalisé son costume soi-même et se présenter à la mairie, salle des mariages, à 10h30.

Sur inscription préalable / bulletin disponible au service Enfance, bâtiment Malherbe, rue Malherbe, à retourner avant le 20 février.

Une semaine au cœur des droits de l'enfant

Engagée dans le réseau des "Villes Amies des Enfants", Beauvais s'est mobilisée pendant la semaine des droits de l'enfant du 19 au 23 novembre 2012.

- Près de 200 personnes (parents, enseignants, étudiants, animateurs, puéricultrices, psychologues...) ont assisté à une conférence de Jean Epstein sur "l'accompagnement de l'enfant, de la naissance à l'adolescence". Une rencontre passionnante. Le psychosociologue sera de retour à Beauvais en novembre 2013.
- Le 20 novembre, pour le 23ème anniversaire de la Convention Internationale des Droits de l'Enfant, 70 jeunes des Accueils de Loisirs et des Cit'Ados ont formé une chorale éphémère devant l'hôtel de ville. Accompagnée à la guitare par Kristov Leroy, la chorale a fait plaisir à un public nombreux en chantant "Ricochets" du collectif Paris-Africa.

- De Saint-Just-des-Marais à Argentine, en passant par Saint-Jean, le bus Charly est allé à la rencontre des scolaires pour les sensibiliser, à travers des ateliers ludiques, sur les droits de l'enfant.

BOUC HANDBALL

LES FÉMININES EN ROUTE VERS LA NATIONALE 2

Leaders du championnat de nationale 3 avant les deux dernières rencontres de janvier, les joueuses de Pierre-Alain Lavillette sont de sérieuses prétendantes à la montée. Un carnet de route conforme aux ambitions du début de saison.

Avant les rendez-vous de fin janvier, réception de Lesneven (3ème) et du Mans (6ème), les féminines du BOUC Handball comptabilisaient 30 points. Une première partie de saison exceptionnelle avec dix victoires en autant de rencontres disputées. *"Nous avons remporté des matches décisifs comme le succès à La Roche/Yon (25-30)"* s'enthousiasme Jean-Louis Vandeburie, président du club. *"Notre classement est à l'image du sérieux avec lequel s'entraînent les filles. Avec le coach, elles prennent goût à l'effort et cherchent systématiquement à se dépasser"*. Des résultats positifs, donc, qui engendrent une confiance indispensable avant d'attaquer une deuxième partie de saison capitale. Surtout qu'avec le costume de leader, les filles du BOUC sont dorénavant attendues à chaque match. *"On ne peut plus cacher nos ambitions de montée"* prévient le président qui se plaît à rêver d'une "accession en Nationale 2". Souhaitons qu'en 2013, les "rouges et blancs" continuent sur leur lancée.

Le BOUC Handball : un club formateur

Il dispose d'un encadrement et de structures adaptés à la progression des jeunes. L'équipe masculine des moins de 18 ans évolue dans le championnat de France. Elle figure parmi les 50 meilleures équipes françaises puisqu'à l'issue de la 1ère partie de championnat, elle a accédé à la poule haute du championnat national. Deux joueurs de cette équipe sont d'ailleurs régulièrement appelés en équipe de France cadets.

Le Véloce Club Beauvaisien UFOLEP (VCB UFO) a totalisé 62 victoires en 2012. À lui seul, Franck Duynslager a gagné 23 courses, et pas des moindres.

CYCLISME

FRANCK DUYNSLAGER, LE VÉLO PASSION

Champion de l'Oise, champion de Picardie, champion de France des 30-40 ans, vainqueur de la Ronde Picarde (parmi 1 400 concurrents), vainqueur de l'épreuve nationale des Routes de l'Oise (1ère étape et classement général)... Franck Duynslager a vécu une année sportive 2012 exceptionnelle avec, en apothéose, cette victoire au championnat de France UFOLEP auquel il avait déjà participé les deux années précédentes (10ème, puis 4ème).

Franck Duynslager a commencé le cyclisme à l'âge de 13 ans. Une tradition familiale qu'il perpétue avec son frère, lui aussi abonné aux victoires dans la ligue de Normandie. Le champion beauvaisien a connu plusieurs clubs mais, ces deux dernières saisons, il a roulé pour les couleurs du VCB UFO. Avec quel succès ! Bon rouleur, bon grimpeur... son profil "passe partout" lui permet de multiplier les performances. En 2012, il a remporté près de la moitié des courses dont il a pris le départ.

"J'ai deux passions : l'agriculture et le cyclisme", confie le champion. Il exerce la première professionnellement à Nivillers et il a fait de la deuxième son passe-temps. Le champion de France 2012 y consacre une dizaine d'heures par semaine : 100 km les mercredis, samedis et dimanches en période d'entraînement, les sorties du week-end étant remplacées par deux courses en période de compétition. *"Cette année, je me suis entrainé avec Guillaume Levarlet, un coureur professionnel qui habite Bresles. Ça m'a fait progresser"*, explique Franck Duynslager, qui ne se fixe aucun objectif pour la suite : *"Je ne fais ça que pour m'amuser et je ne roule d'ailleurs jamais seul. On est une dizaine de copains, on roule ensemble en suivant le vent. On part toujours avec le vent de face et on revient avec le vent dans le dos"*. La passion portera encore Franck Duynslager en 2013, le maillot tricolore bien accroché sur le dos.

LA BASSE SAISON AU PLAN D'EAU

Portée par une météo agréable, par la diversité des activités proposées et des nouveautés toujours plus attractives, la base de loisirs du plan d'eau du Canada a connu, en 2012, une fréquentation record. De bon augure avant une saison 2013 qui s'annonce, elle aussi, pleine de surprises.

Pour préparer cette nouvelle saison, toute l'équipe du plan d'eau du Canada est mobilisée. La saison basse constitue une période idéale pour réparer et remettre en état les équipements qui ont "souffert" du passage des quelque 31 000 visiteurs de la saison estivale écoulée.

Ainsi, pédalos, barques, catamarans, optimists, planches à voile, kayaks et canoës, tous sont contrôlés et réparés si leur état l'exige. Il en est de même pour les rosalies qui constituaient la nouveauté 2012.

Côté travaux, le mobilier urbain – poubelles, bancs, portails et panneaux d'informations – est, lui, remis en état tout comme une partie du cheminement.

Cette période est également celle du renforcement des berges et de la préparation de l'espace baignade afin d'accueillir les usagers en toute sécurité.

Pour 2013, trente manifestations sont programmées. Parmi elles, Sport en Fête, le feu d'artifice du 14 juillet ou encore Canada Beach mais aussi des activités destinées aux personnes handicapées, aux scolaires, etc.

Chacun trouvera assurément de quoi se détendre et s'amuser seul, entre amis ou en famille grâce aux animations proches de la nature, sportives ou culturelles, et aux activités nautiques très prisées, elles aussi, par les Beauvaisiens

CPBO : QUAND COURSE À PIED RIME AVEC PLAISIR

Fondé il y a moins de deux ans, le club Course à Pied Beauvais Oise (CPBO) compte déjà 60 licenciés. Du simple amateur au coureur expérimenté, chacun y trouve de quoi nourrir sa passion dans une atmosphère chaleureuse et conviviale.

La Transquar de Beauvais et l'Hivernale de Milly-sur-Thérain représentent, entre autres, des courses incontournables pour les fondeurs du CPBO. *"Nous étions 53 inscrits du club à la Transquar et à la course de Milly"* raconte Ludovic Baclet, président du CPBO. *"Avec les entrainements hebdomadaires, ces courses constituent une bonne préparation"*.

Surtout que les "Déglingloss" - comme se surnomment les adhérents du club – vont s'envoler pour la Catalogne afin de participer au marathon de Barcelone le 17 mars. *"Un rendez-vous qui requiert une préparation adéquate."* poursuit le président. Trois semaines plus tard ils s'aligneront, cette fois, au départ du marathon de Paris. Avec toujours la même devise : *"prendre du plaisir ensemble"*.

Le plaisir, c'est justement la marque de fabrique du CPBO qui se caractérise également par un profond esprit d'équipe. D'ailleurs l'engagement bénévole de Brahim Belhadi et son investissement personnel en sont un parfait exemple. Intronisé coach, Brahim parvient à faire courir un marathon à des personnes qui, il y a peu, s'en croyaient incapables.

Plus de renseignements : cpbo.asso-web.com

BRÈVES

→ BEAUVAIS SALUE SES ÉTOILES DU SPORT

Vendredi 8 février à 18h30 au gymnase Coubertin

Fidèle à sa tradition sportive, la Ville de Beauvais organise chaque année une cérémonie pour féliciter ses étoiles du sport. Cette soirée permet de récompenser les athlètes les plus brillants et met à l'honneur les sportifs beauvaisiens qui portent haut les couleurs de notre ville.

→ Convention avec l'Académie Beauvaisienne d'Escrime

Conformément à la législation en vigueur portant sur les subventions allouées supérieures à un montant de 15 000 €, l'ABE et la Ville de Beauvais viennent de conclure une convention, pour une durée de 3 ans, définissant l'objet et les conditions d'utilisation des subventions attribuées.

UNE FERME URBAINE À BEAUVAIS POUR PRODUIRE DES FRUITS ET LÉGUMES

La ville de Beauvais lance début 2013 un appel à candidatures avec l'association « Terre de Liens » pour l'installation de maraîchers à Saint Jean !

À l'occasion d'une étude sur les cavités du coteau Saint-Jean pouvant être le refuge de chauve-souris et pouvant poser des questions de sécurité publique, la Ville de Beauvais a identifié en 2009 des terrains propices à l'installation de cultures vivrières. Après diverses rencontres avec les propriétaires, usagers de ces terrains et des associations, l'acquisition de 4,6 ha de terrain près des jardins familiaux de la Briqueterie a été faite par la Ville en octobre 2012.

Le projet de Beauvais s'inscrit dans une démarche plus générale, portée par l'Agglomération du Beauvaisis (son projet de territoire de développement durable) et qui consiste à développer les productions agricoles locales et les consommations locales de ces mêmes produits : c'est une démarche de « circuits-courts » économiques. Cette action contribue à l'objectif d'amener « la Campagne » à la « ville » et concrètement de :

- → créer des emplois ;
- → favoriser la consommation de produits alimentaires locaux, frais et biologique auprès des consommateurs (particuliers, restaurations collectives...) ;
- → faire la promotion de produits picards et d'une alimentation durable auprès des producteurs, d'associations, de commerçants, de restaurateurs, de responsables de restaurations collectives... du Beauvaisis ;
- → participer à la lutte contre le gaspillage alimentaire inscrite au Plan Climat Énergie Territorial de Beauvaisis

Ainsi, les fruits et légumes produits sur cette future ferme urbaine de St Jean auront comme principal débouché le local : marchés, Amap, épiceries et petits commerces du Beauvaisis mais aussi les restaurations collectives. Après une période d'installation et de mise au point d'environ 18-24 mois, les produits pourront arriver dans les assiettes des Beauvaisiens et pourront être introduits progressivement dans les cantines du Beauvaisis volontaires.

Cette ferme urbaine sera aussi un lieu d'échanges pour rapprocher les Beauvaisiens de leur nature et leur permettre de faire un voyage gastronomique et pédagogique à rebours de l'assiette à la graine !

Distribution de légumes, produits laitiers, fromages, œufs le mardi de 18h30 à 19h30 à la ferme de la Mie au Roy (face au plan d'eau du Canada) et de mars à mai au 35, rue Caurroy.
http://monbiochou.wordpress.com

ATELIERS DE LA BERGERETTE

UNE JOURNÉE BIJOUX ET PARFUMS AU RECYCL'À BRAC

Le magasin des Ateliers de la Bergerette, Recycl'à Brac, propose une ouverture à thème le 2ème dimanche de chaque mois, de 14h à 18h.

Des objets de réemploi, de ceux du quotidien aux plus étonnants, vous y attendent.

Attention, le samedi de veille, le magasin est fermé.

Prochain rendez-vous

DIMANCHE 10 FÉVRIER DE 14H À 18H

Recycl'à Brac propose une journée spéciale "Bijoux et parfums" !

HORAIRES D'OUVERTURE

→ du magasin :
du mardi au samedi de 14h à 17h30 et le 2ème dimanche du mois pour la vente à thème

→ pour déposer les objets :
du mardi au samedi de 13h30 à 18h

Renseignements au 03 44 48 26 74 ou par eE-mail en écrivant à **contact@ateliers-bergerette.org**

En savoir plus : **www.ateliers-bergerette.org**

MANGER DES PRODUITS BIOS ET LOCAUX À BEAUVAIS :

Vous habitez Beauvais, il existe deux Associations pour le Maintien d'une Agriculture Paysanne (AMAP) qui distribuent toute les semaines des paniers de légumes, fruits, viandes, produits laitiers et pains locaux de préférence issus de l'Agriculture biologique. L'AMAP est un modèle original d'agriculture locale dont les racines remontent au début des années 60 au Japon, qui s'est implanté pour la première fois en France, à Aubagne en 2001.

Distribution chaque jeudi de 18h30 à 19h30, au 98, rue de Notre Dame du Thil par l'AMAP de Beauvais :
http://www.amapbeauvais.info

Féeries de Noël
Vendredi 7 décembre, **Caroline Cayeux**, maire de Beauvais, et l'équipe municipale, ont donné le départ de la 11ème édition des Féeries de Noël. Au programme : patinoire, animations, participation au Téléthon et marché de Noël.

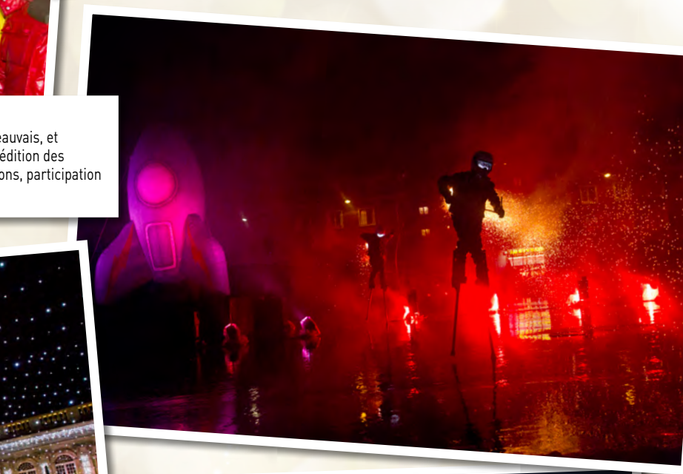

Ouverture du restaurant "Autrement"
Mardi 4 décembre, Charles Locquet, conseiller municipal, était présent lors de l'inauguration du restaurant Autrement, installé au 128, rue de Paris à Voisinlieu. Sophie et Éric Minart ont reçu des mains de Jacky Lebrun un chèque d'aide à la création d'entreprise de la part de Oise Ouest Initiative.

Remise des Prix du bénévolat
Mercredi 5 décembre, Franck Pia, maire-adjoint, a remis les Prix du Bénévolat 2012 à Nathalie Lefeuvre (BBCO), Evelyne Bermont (Les Victoryne de Beauvais) et Marie-Claude Gossiaux (Don du sang) dans la catégorie "Bénévoles".

Midi en France à Beauvais
Lundi 17 et mardi 18 décembre, les caméras de France 3 se sont installées à côté de la patinoire pour "Midi en France" qui a consacré 5 de ses émissions à Beauvais.

Réveillon en toute sécurité
undi 31 décembre, les élus de la Ville sont allés à la rencontre des sapeurs-pompiers, des policiers nationaux et municipaux, des gendarmes et des personnels de l'hôpital mobilisés pour la nuit de la Saint Sylvestre.

Exposition photos "L'été s'anime"
Jeudi 6 décembre, **Caroline Cayeux**, maire de Beauvais, a découvert la rétrospective en photos de "L'Été s'anime dans les quartiers" proposée par les associations partenaires et le service Politique de la Ville.

Le Noël des enfants de Saint-Just des Marais
Caroline Cayeux, maire de Beauvais, a assisté à l'arbre de Noël organisé par le Comité des Fêtes de Saint-Just-des-Marais – Saint-Quentin, dimanche 9 décembre, au gymnase Briard.

Vœux à la Chambre de commerce
Jeudi 17 janvier, **Caroline Cayeux** a assisté aux vœux de la Chambre de Commerce et d'Industrie des Territoires de l'Oise.

Bonne Année 2013

Les 140 ans de l'OHB
Samedi 8 et dimanche 9 décembre, l'Orchestre d'Harmonie de Beauvais fêtait ses 140 ans avec en proposant à son public deux concerts gratuits au Théâtre du Beauvaisis

Installation du Conseil Consultatif de la Jeunesse
Vendredi 14 décembre, **Caroline Cayeux**, maire de Beauvais, et Cécile Parage-Laloi, maire-adjoint, ont installé le Conseil Consultatif de la Jeunesse.

Vœux de la Ville
La cérémonie de vœux organisée par la Ville lundi 14 janvier a permis à **Caroline Cayeux**, maire de Beauvais, de dévoiler ses projets pour 2013.

Vœux aux nouveaux Beauvaisiens
Vendredi 11 janvier, **Caroline Cayeux**, maire de Beauvais, a souhaité une bonne année aux nouveaux Beauvaisiens ainsi qu'aux personnes récemment naturalisées ou inscrites sur les listes électorales.

Bonne Année 2013

Réseau des **Médiathèques** du Beauvaisis

Modernisée, réaménagée, la médiathèque du centre-ville a rouvert ses portes samedi 12 janvier. Une transformation unanimement saluée comme une réussite.

CENTRE-VILLE

LA NOUVELLE MÉDIATHÈQUE INAUGURÉE

Service public de proximité par excellence, une médiathèque doit être particulièrement attentive à la qualité de l'accueil qu'elle réserve à ses usagers ainsi qu'à l'actualisation de son offre. Après six mois de travaux, celle du centre-ville s'est adaptée aux besoins et aux évolutions de ses publics, notamment en développant l'accès aux nouvelles technologies.

L'engagement financier de la Communauté d'Agglomération, de l'État par l'intermédiaire de la DRAC et de la Région par celui du FRAPP a permis cette nécessaire modernisation.

Une attention particulière a été portée sur les technologies et l'informatique traduisant la volonté du Réseau des médiathèques de **lutter contre la fracture numérique**.

Désormais, chacun peut consulter librement et gratuitement les collections ou les ressources numériques et accéder à internet sur des postes ou en connexion wifi.

Par ailleurs, la médiathèque met en place des **ateliers multimédia, individuels ou collectifs**, qui permettront aux débutants de se familiariser avec ces nouvelles pratiques et aux initiés d'approfondir leur connaissances. L'objectif ? Faciliter l'**échange entre les générations** et de faire de la médiathèque le **lieu du vivre ensemble** et de la **culture pour tous**.

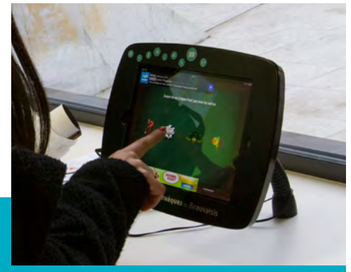

UNE MÉDIATHÈQUE "TOUT NUMÉRIQUE"

→ Les postes informatiques et les tablettes tactiles sont accessibles à tous.

→ La consultation est gratuite.
Internet est en accès libre à chaque étage de la médiathèque. Une connexion wifi est accessible dans toutes les médiathèques du Beauvaisis.

→ Espace Presse
Lisez la presse sur tablette tactile. Ce service vous propose la lecture de près de 600 titres de presse française et internationale au format numérique, couvrant tous les thèmes de l'actualité, de la presse culturelle, féminine et masculine et de loisirs. Tous ces magazines sont accessibles sur place, à la médiathèque, le jour même de leurs sorties.

→ Espace Multimédia
Des postes pour surfer sur Internet et accéder à notre sélection de sites de références et des tablettes tactiles pour découvrir des applications pratiques pour faciliter votre quotidien.

Un espace privilégié pour accéder rapidement à vos mails, consulter un horaire de train ou la météo...

→ Espace Découverte du numérique pour les tout-petits
Des tablettes tactiles pour permettre aux tout-petits de découvrir les sens, de s'approprier le langage et d'apprendre à compter grâce à un choix d'applications ludiques et interactives.

→ Espace Multimédia jeunesse
Un espace numérique dédié aux jeunes avec des ressources scolaires (vidéos, exercices, quizz...), des encyclopédies interactives, des outils d'orientation et d'informations sur les métiers et une sélection de jeux en ligne pour se détendre.

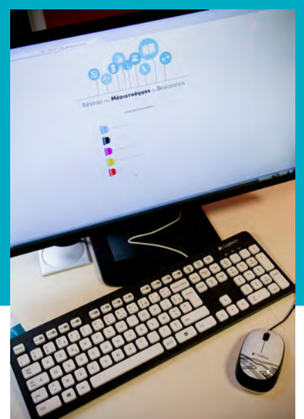

CINÉMA

CINESPACE

Renseignements au 0 892 68 22 10 • www.cinespace-beauvais.com

Viva l'Opéra !
LA WALKYRIE
Jeudi 7 février à 19h
Opéra en 4 actes et 2 entractes retransmis de la Scala de Milan.

CONNAISSANCE DU MONDE
PÉROU - CHILI
Jeudi 14 février à 14h et 20h30
Du désert d'Atacama à l'île de Pâques, documentaire présenté par Hadrien Crampette.

CINÉ SÉNIOR
Lundi 4 et mardi 5 février à 14h et 17h30
Renoir avec Michel Bouquet.
Carmen : retransmission d'une représentation de l'Opéra Bastille en décembre 2012.
Un film (3 € la place à 14h) et un opéra (5 € la place à 17h30).

Sortie le 30 janvier
Némo 3D
Film d'animation de Walt Disney Pixar.

LINCOLN
2h24, de Steven Spielberg avec Daniel Day-Lewis et Sally Field. Les derniers mois du 16ème président de la république des USA !

AVANT-PREMIÈRE
HITCHCOCK
Vendredi 1er février à 19h45
Drame de Sacha Gervasi avec Anthony Hopkins, Helen Mirren, Scarlett Johansson.

Sortie le 13 février
FLIGHT
Drame de Robert Zemeckis avec Denzel Washington, John Goodman, Don Cheadle.

HOTEL TRANSYLVANIE
Film d'animation de Genndy Tartakovsky.

TURF
Comédie de Fabien Onteniente avec Alain Chabat, Edouard Baer, Gérard Depardieu.

LES MISÉRABLES
Comédie musicale de Tom Hooper avec Hugh Jackman, Russell Crowe, Anne Hathaway.

Sortie le 20 février
ANTIVIRAL
Thriller de Brandon Cronenberg avec Caleb Landry Jones, Sarah Gadon, Malcolm McDowell.

PINOCCHIO
Film d'animation d'Enzo d'Alo.

VIVE LA FRANCE
Comédie de et avec Michaël Youn avec José Garcia, Ary Abittan.

Sortie le 27 février
BOULE ET BILL
Comédie de Alexandre Charlot, Franck Magnier avec Franck Dubosc, Marina Foïs.

MÖBIUS
Film d'espionnage d'Éric Rochant avec Jean Dujardin, Cécile de France, Tim Roth.

AGNÈS VARDA

Renseignements au 03 44 10 30 80

Du 1er au 5 février
Rude Boy story
Documentaire de Kamir Meridja (France 2012).

Cinézik
Samedi 2 février
→ à 18h Ciné rencontre avec la participation du Collectif Local Sound
→ à 20h pause grignotage
→ à 20h30 Concert de Don Carlos à l'Ouvre Boîte

Foxfire, confessions d'un gang de filles
Lundi 4 février à 20h30

UN FILM CHOISI PAR VOUS

Drame de Laurent Cantet (France/Canada, 2013).
Film choisi par vous avec la 7ème Salle
Votez sur le site laseptiemesalle.com entre le lundi 4 et le 25 février à 20h30, pour déterminer le film de la séance

Du 6 au 12 février
Ernest et Célestine

Film d'animation de B. Renner, V. Patar, S. Aubier (France/Belgique, 2012). Prix du Meilleur Film - Jury jeunes Festival de Sarlat/ Prix du Public - Mon premier Festival 2012

Cloclo
Drame de Florent EMILIO SIRI
Jeudi 7 Février à 14h
en partenariat avec l'UMPRA
tarif spécial retraité 2€50

Du 13 au 19 février
Ernest et Célestine
Les bêtes du sud sauvage

Drame de Benh Zeitlin (USA 2012). Caméra d'or et Prix Regard jeunes Cannes 2012

Du 20 au 26 février
Clochette et le secret des fées
Film d'animation de Bradley Raymond (USA 2012).

Les Mondes de Ralph
Film d'animation de Rich Moore (USA 2012).

Les bêtes du sud sauvage

Du 27 février au 5 mars
Clochette et le secret des fées
Les Mondes de Ralph
Comme un lion
Drame de Samuel COLLARDEY

MICKAËL SALLÉ

Renseignements au 03 44 82 14 14
4 rue de l'Abbé du Bos

Entrée gratuite.

La soupe aux choux
Mardi 5 février à 18h
Film de Jean Girault (1981).

Saga Cité (dessin animé)
Mercredi 20 février à 15h
Court métrage de Luc Chamberland.

Le musée Guggenheim de Bilbao
Mercredi 27 février à 15h
Documentaire "Architectures".

CINEMA

Un espace de l'Art?
Mardi 5 février de 18h à 19h30
Auditorium Mozart du conservatoire Eustache-du-Caurroy
Film de Robert Milin (France 2012, 1h34).
Ce film permettra de préparer d'éventuelles questions en vue de la conférence du 12 février.

Cinema et jeux vidéo
Stage ado : créer un film avec les jeux vidéo
Du lundi 25 février au 1 mars de 14h à 17h

Journées professionnelles des cultures numériques :
faire des films avec des jeux vidéos "technique du machinima"
du 27 février au 1 mars de 10h à 17h
Inscription 03 44 10 30 91
tarif 20€

CONFÉRENCE

Signer la vie
Vendredi 1er février à 14h
Amphi Buñuel de l'Antenne universitaire
Un film de Céline Thiou (Fr 2011) sur le thème de la communication dans la vie quotidienne entre sourds et entendants.

Conférence donnée par Olivier Magnin, délégué éducation et culture Ligue de l'enseignement de l'Oise – ORPC.

L'enfermement, entre l'insidieux et le cynisme, une libération est-elle possible?
Lundi 4 février à 20h
Nota Bene - Théâtre du Beauvaisis

Rencontre philo animée par Jean-Pierre Thuillier, philosophe, en lien avec le spectacle **Je suis encore en vie** présenté du 15 au 25 janvier. Entrée libre.

Enjeux et perspectives pour la conservation du patrimoine industriel : une nouvelle vie pour des sites désaffectés
Vendredi 8 février à 14h
Amphi Buñuel de l'Antenne universitaire
Conférence donnée par Claudine Cartier, conservateur général honoraire.

Immersion et pratiques
Mardi 12 février de 18h à 20h
Auditorium Mozart du conservatoire Eustache-du-Caurroy

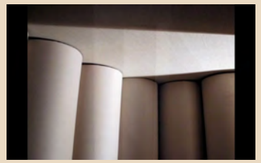

Par Robert Milin, artiste plasticien.
Conférence organisée par l'École d'Art du Beauvaisis.
Rens. au 03 44 15 67 06.

Sita sings the blues
Vendredi 15 février à 14h
Amphi Buñuel de l'Antenne universitaire
Film musical sur le thème du mariage et du mythe en Inde de Nina Paley (2009).
Conférence donnée par Olivier Magnin, délégué éducation et culture Ligue de l'enseignement de l'Oise – ORPC.

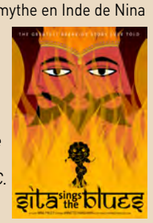

Saint-Valentin
Jeudi 14 février
Parvis de l'hôtel de ville
Venez fêter la Saint-Valentin et offrir une fleur à celle ou celui que vous aimez.

DIVERS

ÉCUME DU JOUR
Rens. et réservations au 03 44 02 07 37

Soupes !
Vendredi 1er février à partir de 10h
Échanges de savoirs pour apprendre à concocter des soupes (sur inscription).

Festival de la soupe
Samedi 2 février de 10h à 13h
Venez découvrir et goûter des soupes colorées ! Lieu surprise dévoilé au dernier moment...

Atelier d'écriture
Jeudi 7 février à 19h
Sur inscription.

Découverte du massage
Samedi 9 février de 10h à 12h
Atelier bien-être pour soi et pour apprendre, sur inscription.

Sophrologie – Rigologie
Samedi 16 février de 14h30 à 15h30
Un échange de savoirs pour apprendre à se détendre et à se relaxer par le rire.

Soirée jeux
Vendredi 22 février de 18h30 à 21h30
Seul, entre amis ou en famille, découvrez de nouveaux jeux, avec La Ludo Planète.

Stage de théâtre forum
Du lundi 25 février au vendredi 1er mars, de 10h30 à 17h
Stages pour les jeunes de 14 à 18 ans. Infos et inscriptions sur place ou par téléphone.

Salon du Camping-car et de la caravane
Du jeudi 28 février au dimanche 3 mars de 10h à 18h
Elispace

EXPOSITION

Agora
Tout le mois de février
Galerie du Théâtre du Beauvaisis
Ben, Akané Kirimura... en lien avec le festival L'Agora de Mars au Théâtre du Beauvaisis. Entrée libre.

De l'Oise à la Lune - Léon Fenet, photographies 1883-1898
Tout le mois
Archives départementales de l'Oise
Du lundi au vendredi de 9h à 18h.
Entrée libre. Rens. au 03 44 10 42 00.

Bienfaiteurs méconnus de l'Oise au XIXème siècle
Tout le mois
Maison Gréber
Exposition organisée par le GEMOB. Mercredi et vendredi de 14h à 17h30. Visite sur demande au 03 44 15 78 46 ou par courrier chemin de Plouy – 60000 Beauvais.

Jean Le Gac
Tout le mois
IUFM (3 rue Bossuet)
Entrée libre, de 8h30 à 17h30.

Les granges dans notre environnement
Tout le mois
Maison du XVe
Organisé par Maisons Paysannes de l'Oise. Rens. au 03 44 45 77 74.

Philippe Barde, P and PT project, featuring Toshio Matsui
Du vendredi 1er février au samedi 20 avril
Salle basse de l'auditorium Rostropovitch
Mardi, jeudi et vendredi de 13h à 18h30 ; mercredi et samedi de 10h à 13h et de 13h30 à 18h30.
Entrée libre. Rens. auprès de l'École d'Art du Beauvaisis au 03 44 15 67 06.
Vernissage jeudi 31 janvier à 18h.

Salon d'Auteurs - Miroirs et reflets
Du jeudi 7 février au samedi 2 mars
Galerie Boris-Vian, espace culturel
Exposition du Photo-Club Beauvaisien
Mardi, jeudi et vendredi de 13h à 18h30 ; mercredi et samedi de 9h30 à 12h30 et de 13h à 18h.
Entrée libre. Rens. au 03 44 15 67 00.
Vernissage jeudi 7 février à 18h

Exposition photographique Jean-Marc Baudet et vidéographique Patrice Masson
Du samedi 9 février au samedi 23 février
Hors Cadre
(13, rue de ND-du-Thil)
Mercredi, vendredi et samedi de 14h à 18h. Rens. au 03 44 45 47 69.
Vernissage samedi 9 février à 18h

Prix d'architecture Picardie #1
Jusqu'au 21 février
CAUE de l'Oise
(4 rue de L'Abbé-du-Bos)
Entrée libre. Rens. au 03 44 82 14 14.

LA BD DANS L'ART CONTEMPORAIN
Tout le mois de Février
Médiathèque centrale
Hugo Pratt, Enki Bilal, César, Combas...
Artistes majeurs et auteurs prestigieux mélangent art contemporain et bande dessinée pour créer des œuvres d'une grande force visuelle.
Des tableaux à découvrir dans les autres médiathèques.
Visites guidées sur demande.
En partenariat avec l'artothèque de Compiègne.
Tous publics.

INSCRIPTION

Workshops fil / textiles / matériaux souples
Jeudi de 18h à 21h ou Vendredi de 9h15 à 12h15 ou 14h à 17h
Stages de 6 semaines à raison de 3 heures hebdomadaires encadrés par différents artistes. Rens. et ins. auprès de l'École d'Art du Beauvaisis au 03 44 15 67 06.

DATES À RETENIR

3 Mois Fous
Jusqu'au 30 Mars
Animations les week-end.

Blues autour du Zinc
Du 12 au 17 Mars

Fête de l'Âne
Dimanche 2 Juin
À Aux-Marais.

Festival d'ici et d'ailleurs
Samedi 9 mars de 10h à 18h
1er Festival de danses et musiques du monde.
Place Jeanne-Hachette.
Divers stands de présentation et expositions ; une scène ouverte toute la journée avec démonstrations d'associations beauvaisiennes (danses traditionnelles, folklore portugais, chants picards, musiques afro-brésiliennes, initiation aux danses latines etc.) ; un concert et organisation d'une flash mob sur les danses du monde.

SPECTACLES

LECTURE

Club de lecture
Jeudi 14 février 2013 à 18h30
Médiathèque du centre-ville
Découvrez la littérature de langue allemande. Entrée libre, public adulte.
Résa. au 03 44 15 67 02.

Poésie et nouvelles de Charles-Ferdinand Ramuz
Jeudi 14 février à 18h
Théâtre du Beauvaisis
Par la Compagnie Les Mots parleurs, en lien avec le spectacle Histoire du soldat. Entrée libre.

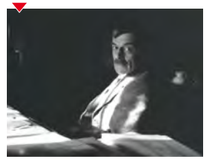

MUSIQUE

Le Maxi Monster Music Show
Samedi 2 février à 20h30
Maladrerie Saint-Lazare
Rens. au 03 44 15 67 62.

Don Carlos (Jam) + Little Judha
Samedi 2 février à 20h30
Ouvre-Boîte. Reggae roots.

LUNDI DU JAZZ : La Transméditerranéenne et les Gnawas du Maroc
Lundi 4 février à 20h
Ouvre-Boîte
Entrée libre.
Rens. au 03 44 15 67 04

Royal Republic (Dan) + Her Bright Skies
Mercredi 6 février à 20h
Ouvre Boîte. Pop rock.

Ensemble du Beauvaisis
Samedi 9 février à 20h30
Maladrerie Saint-Lazare
Dimanche 10 février à 16h
Salle des fêtes de Saint-Martin-le-Nœud
Direction : J.-P. Dambreville.
Résa. au 03 44 15 67 04.
Entrée libre.

Disiz + Set & Match
Samedi 9 février à 20h
Ouvre Boîte. Rap.

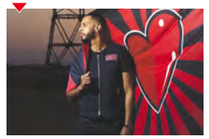

Découverte instrumentale : le luth
Mercredi 13 février à 15h30
Médiathèque Argentine
Les professeurs du conservatoire Eustache-du-Caurroy présentent leurs instruments en mots et en musique.

On associe souvent le luth à la Renaissance. Comment s'est-il adapté à la musique du XXIème siècle?
Avec la classe de Florent Marie. Gratuit, tous publics. En partenariat avec le conservatoire Eustache-du-Caurroy.

Reiziger (Bel) + The Missing
Vendredi 15 février à 20h30
Barasca. Emo post rock.

JEUNESSE

EXPOSITION

Le laboratoire de BD
Jusqu'au mardi 12 février
Médiathèque du centre-ville
Une exposition ludique et interactive pour comprendre les codes de la BD et se familiariser aux techniques du dessin. Feutres en main, les enfants sont placés dans la peau d'un dessinateur de BD : ils choisissent un style, placent les bulles dans les cases, donnent des expressions à un personnage...
Pour les 8-14 ans.
Entrée libre.

CONTES

Bande de contes
Mercredi 6 février à 14h30
Médiathèque Argentine
Puisant dans un répertoire varié, les bibliothécaires content... les voyages, les magiciens, les animaux, les ogres... Par leur parole, jouant des sonorités et de l'oralité, ils donnent voix et vie à leurs histoires et à leurs personnages.
À partir de 6 ans. Gratuit.

Contes du c'est comme ça !
Vendredi 8 février à 20h
Médiathèque de Milly-sur-Thérain
Florence Desnouveaux, conteuse, menteuse et rapporteuse, aime laisser traîner ses oreilles pour dénicher des histoires. Elle transmettra au public un assortiment de récits peu ordinaires, collectés lors de ses pérégrinations urbaines. Gratuit, à partir de 7 ans. Sur réservation au 03 44 81 98 67.

SPECTACLE

La Cause des tout-petits

Grat'moi la puce que j'ai dans l'Do
Mercredi 6 février à 17h
Théâtre du Beauvaisis
Avec la Cie Minute Papillon! Fantaisie lyrique à partir de 18 mois.

RÉCRÉ ASCA - Goûter concert jeune public
Samedi 9 février
ASCA
→ à 14h30 Projection de Ernest et Célestine
→ à 16h Concert de Disiz + goûter
À partir de 7 ans.
Rens. au 03 44 10 30 80.

THÉÂTRE

Ca c'est une autre histoire...
Mercredi 6 février à 18h
Auditorium Rostropovitch
Mise en scène David Crevet avec Manon Descamps. Spectacle organisé par le Théâtre des Poissons.
Renseignement : contact@theatredespoissons.net

La Nuit tombe...
Jeudi 7 février à 19h30 et Vendredi 8 février à 20h30
Théâtre du Beauvaisis
De Guillaume Vincent. Spectacle créé pour la 66ème édition du Festival d'Avignon.
→ Bords de scène
Rencontre avec l'équipe artistique à l'issue de la représentation.

Les hommes viennent de Mars, les Femmes de Vénus
Vendredi 8 février à 20h30
Elispace

Histoire du soldat
Jeudi 14 février à 20h30
Théâtre du Beauvaisis
D'Igor Stravinsky et Charles-Ferdinand Ramuz, avec Thomas Fersen. Théâtre musical.

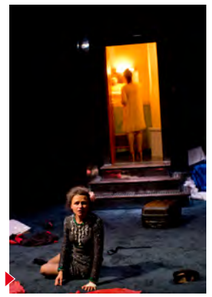

SPORT

AU FIL DES MATCHS

Matchs de l'ASBO (CFA)
Stade Pierre-Brisson à 20h
Samedi 23 février
Beauvais - Villemomble

Matchs du BOUC Volley (Ligue A)
Elispace à 20h
Samedi 2 février
Beauvais - Chaumont
Samedi 9 février
Beauvais - Ajaccio
Vendredi 22 février
Beauvais - Montpellier

Matchs du BRC XV (Fédérale 3)
Stade Communeau à 15h
Dimanche 25 février
Beauvais - Nogent-le-Rotrou

Matchs du Bouc Handball
Gymnase André-Ambroise à 21h
Nationale III masculine (poule 4)
Samedi 9 février
Beauvais - Issy
Samedi 23 février
Beauvais - Billy-Montigny

Gymnase André-Ambroise à 21h
Nationale III féminine (poule 2)
Samedi 9 février
Beauvais - Tourlaville-Cherbourg
Samedi 23 février
Beauvais - Rouen

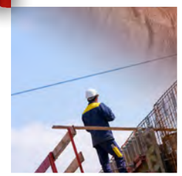

Ça BOUGE dans les QUARTIERS !

CENTRE-VILLE
→ Achèvement des aménagements des abords des remparts rue Philippe-de-Dreux.
→ Achèvement de la restauration des toitures de l'église Saint-Étienne.
→ Travaux de viabilité à la Tour Boileau, boulevard Saint-Jean.
→ Aménagements de trottoirs à l'angle de la rue du Maire et de la place Clemenceau et rue Beauregard.

ARGENTINE
→ Aménagement intérieur de la Maison des familles "La Bulle".
→ Aménagement intérieur du Cit'Ado Argentine.
→ Travaux d'étanchéité à l'école Lanfranchi.

MARISSEL
→ Travaux de voirie et trottoirs rue du Wage.

NOTRE-DAME-DU-THIL
→ Réhabilitation et résidentialisation de 44 logements secteur des Jonquilles (OPAC).
→ Travaux d'isolation thermique résidence J.-Bertrand (OSICA).
→ Reconstruction du mur nord du cimetière général
→ Construction d'une résidence de 72 appartements "Le Clos du Tilloy", rue Notre-Dame-du-Thil.
→ Travaux de renouvellement du réseau d'eau potable rue de Grandvilliers (entre la rue D.-Maillard et la rue Charvet), rue Charvet (entre la rue de Grandvilliers et la rue Borel) et rue Borel (entre la rue Charvet et la rue D.-Maillard).

SAINT-JEAN
→ Rénovation de la façade ouest et renforcement de l'isolation thermique de l'école élémentaire Marcel-Pagnol.
→ Achèvement du Pôle de proximité.
→ Réhabilitation et résidentialisation du bâtiment C allée Colette
→ Réhabilitation et résidentialisation du groupe Saint-Jean rue F.-Liszt (OSICA)
→ Construction de l'Hôtel de Police à l'angle des rues Procession et déportés
→ Construction de 16 logements individuels Cité Agel (OPAC).
→ Construction de 47 pavillons site Josquin-des-Prés, dans le prolongement de la rue J.-Rostand (OPAC.)
→ Extension de l'église Saint-Jean-Baptiste.
→ Requalification de la rue Jean-Jacques-Rousseau (cité Agel).
→ Requalification de la rue des Métiers.
→ Requalification de l'allée Colette Nord.
→ Construction de 111 logements et de locaux commerciaux par Nexity sur le site Agel.

SAINT-JUST-DES-MARAIS
→ Aménagement de 40 places de parking et travaux d'éclairage public rue Jean-Jacques-Fénot.
→ Construction de 80 logements rue des Teinturiers - ZAC des Tisserands (Picardie Habitat – UNILOVA PROMOTION).
→ Construction de 36 logements rue Lucien-Lainé (OPAC).

SAINT-LUCIEN
→ Réhabilitation du centre commercial rue du Dr-Magnier et construction de logements (OPAC).
→ Sécurisation des halls d'immeubles et parties communes avenue de l'Europe, allée des Acacias, rues de la Tour et de l'Abbaye (Picardie Habitat).
→ Aménagements de trottoirs rues Brûlet, Louis-Prache et Maître-Denis.

VOISINLIEU
→ Ravalement de la façade de l'ancienne mairie.

PERMANENCES
DES ÉLUS EN FÉVRIER

SAINT-JEAN
→ Maison des services et des initiatives Harmonie

Sébastien CHENU :
le 1er samedi du mois de 10h30 à 11h30. Prochaine permanence samedi 2 février.
Farah JEDDI :
sur rendez-vous au 03 44 79 40 53.
Franck PIA :
le 1er vendredi du mois de 17h à 18h. Prochaine permanence vendredi 1er février.
Malika BOUBEKER :
un mercredi sur deux de 14h30 à 16h. Prochaines permanences mercredis 13 et 20 février.
Mamadou LY :
mercredi 6 février de 16h à 18h.
Mehdi RAHOUI :
sur rendez-vous au 03 44 02 29 19.
Sylvie HOUSSIN :
sur rendez-vous au 03 44 06 64 99.

ARGENTINE
→ ESPACE MORVAN

Françoise BRAMARD :
sur rendez-vous au 03 44 79 40 53.
Mamadou LY :
le jeudi de 17h30 à 19h.
Richard HAUDOIRE :
un vendredi par mois de 17h à 18h. Rens. au 03 44 79 40 53.
Franck PIA :
le 2nd vendredi du mois de 17h à 18h. Prochaine permanence vendredi 8 février.
Thierry AURY :
le lundi des semaines impaires de 17h à 18h. Prochaines permanences lundis 11 et 25 février.
→ ASCA
Élisabeth LESURE :
sur rendez-vous au 03 44 79 40 53.

SAINT-LUCIEN
→ MAISON DE QUARTIER ST-LUCIEN

Serge ADAM :
sur rendez-vous au 03 44 79 40 53.
Philippe VIBERT :
sur rendez-vous au 03 44 79 40 53.
Lucienne BERTIN :
le 4ème mercredi du mois de 14h à 16h. Exceptionnellement pas de permanence en février.

CENTRE-VILLE
→ À L'HÔTEL DE VILLE

Cécile PARAGE-LALOI :
sur rendez-vous au 03 44 79 40 53.
Priscille DIKONGUE-NYABEN :
sur rendez-vous au 03 44 79 40 53 le jeudi toute la journée.
Corinne CORILLION :
samedi de 10h à 11h30 sur rendez-vous au 03 44 79 40 53.
Mamadou LY :
samedi de 10h à 12h, sur rendez-vous au 03 44 79 40 53. Salle des élus au 1er étage.
Cécile CHAMORIN :
le 1er vendredi du mois de 14h à 15h sur rendez-vous au 03 44 79 40 53.
Odette BLEIN :
le 2ème vendredi du mois de 14h à 15h sur rendez-vous au 03 44 79 40 53.
Béatrice PERNIER :
le 3ème vendredi du mois de 14h à 15h sur rendez-vous au 03 44 79 40 53.
Catherine THIÉBLIN :
le 4ème vendredi du mois de 14h à 15h sur rendez-vous au 03 44 79 40 53.
Richard HAUDOIRE :
le jeudi de 17h à 18h sur rendez-vous au 03 44 79 40 53.
Charles LOCQUET :
un lundi sur deux de 17h30 à 18h45 sur rendez-vous au 03 44 79 40 53.

NOTRE-DAME-DU-THIL
→ 98, RUE NOTRE-DAME-DU-THIL

Hélène de NATTES-PIERRON :
sur rendez-vous au 03 44 79 40 53.
Jacques DORIDAM :
le 1er et le 3ème samedi du mois de 10h30 à 12h30. Les autres jours sur rendez-vous au 03 44 79 40 53. Prochaines permanences samedis 2 et 16 février.
→ ESPACE ROBERT-SÉNÉ
Gérard HOUY :
les 2ème et 4ème lundi du mois de 17h30 à 18h30 et les autres jours sur rendez-vous au 03 44 79 40 53. Prochaines permanences lundis 11 et 25 février.

MARISSEL
→ ANCIENNE MAIRIE DE MARISSEL

Pierre MICHELINO :
les 1er et 3ème samedi du mois de 11h à 12h sans rendez-vous. Prochaines permanences samedis 2 et 16 février.
Claire LEROY :
sur rendez-vous au 03 44 79 40 53.
Marie-Anne FIZET-GORIN :
sur rendez-vous au 03 44 79 40 53.
Charles LOCQUET :
un lundi sur deux de 17h30 à 18h45 sur rendez-vous au 03 44 79 40 53.

VOISINLIEU
→ ANCIENNE MAIRIE DE VOISINLIEU

Sébastien CHENU :
le 1er samedi du mois de 9h30 à 10h30. Prochaine permanence samedi 2 février.
Nicole WISSOTZKY :
le 3ème jeudi du mois de 19h à 20h. Prochaine permanence jeudi 21 février.
Mehdi RAHOUI :
sur rendez-vous au 03 44 02 29 19.
Sylvie HOUSSIN :
sur rendez-vous au 03 44 06 64 99.

SAINT-JUST-DES-MARAIS
→ MAISON DE QUARTIER DE SAINT-JUST-DES-MARAIS

Armand BORGNE :
le 1er mercredi du mois de 14h à 16h30. Prochaine permanence mercredi 6 février.
José HIBERTY :
le 2ème mercredi du mois de 14h à 16h30.
Francine PICARD :
le 3ème mercredi du mois de 14h à 16h30. Prochaine permanence mercredi 20 février.
Serge ADAM :
le 4ème jeudi du mois de 14h à 16h30 sur rendez-vous au 03 44 79 40 53.

FRONT DE GAUCHE CITOYEN

TEXTE NON PARVENU

GROUPE DES ELUS SOCIALISTES

REFUSER LA MORT PROGRAMMEE DU CENTRE VILLE !!!

De nombreux Beauvaisiens font le même constat : le centre-ville manque d'animation, perd de son attractivité, se vide...

Ce résultat est à mettre au bilan de la municipalité UMP et d'une série d'erreurs successives depuis 10 ans

- une municipalité qui a **raté le réaménagement de la place des Halles** : 2 chantiers successifs pour 2.500 000€, pour ne rien changer, au plus grand désarroi des commerçants sédentaires et non sédentaires

- une municipalité qui **a vidé le centre-ville de Beauvais de ses professions libérales** médicales, paramédicales et juridiques, de ses services du centre les encourageant tout azimut à partir en périphérie de la ville, essentiellement en Zone Franche Urbaine...

- une municipalité qui **a fait disparaître une grande partie du stationnement gratuit** utilisé par les usagers du centre-ville : place Foch, secteur de la cathédrale ou place du jeu de Paume...et qui a abandonné la construction d'un parking souterrain.

- une municipalité qui, **pour justifier à tout prix son funeste projet de la place du jeu de Paume, met à mal les commerces du centre-ville** (les fermetures ces derniers mois en témoignent). Sans oublier les récents réaménagements boulevard de l'Assaut, qui sont fait pour détourner durablement du centre-ville les Beauvaisiens et les habitants du Beauvaisis.

Beauvais doit être la seule ville de France sans librairie...

Il est temps de mettre en œuvre, avec les commerçants et les habitants, un vrai projet au service du centre-ville et d'intérêt général.

Vivement que ça change !

Mehdi RAHOUI
Sylvie HOUSSIN
Anne ROUIBI-GEFFROY
Jacqueline MENOUBE
Xavier CNOCKAERT
Conseillers municipaux de Beauvais

BEAUVAIS SOLIDARITÉ

La population augmente à Beauvais !

En ce début d'année 2013, les élues du groupe Beauvais solidarité souhaitent adresser leurs **meilleurs vœux à l'ensemble des beauvaisiennes et des beauvaisiens.**

Notre ville, par son dynamisme renforce son attractivité et nous nous réjouissons de constater que les atouts de Beauvais font aujourd'hui de notre ville un lieu de vie privilégié et convoité.

Ainsi, après la récente annonce des chiffres officiels du recensement de la population nous voulions nous adresser tout spécialement aux **nouveaux habitants** et leur dire combien **nous sommes fières et heureuses de les accueillir à Beauvais.**

Le cadre et la qualité de vie dont nous disposons à Beauvais n'expliquent pas seuls cette augmentation de la population. Le dynamisme économique et culturel non plus. Non, **ce qui donne une âme si particulière à notre ville c'est l'esprit de tolérance, de partage et de générosité qui anime les beauvaisiens !**

Les élues du groupe Beauvais solidarité se mobilisent et s'engagent chaque jour aux cotés des habitants de Beauvais pour **défendre et préserver cette solidarité qui contribue à faire de Beauvais une ville unique : une ville chaleureuse et dynamique, dans laquelle la solidarité à un sens.**

Fatima ABLA
Brigitte CARPENTIER

Les propos tenus dans les tribunes libres sont publiés sous la responsabilité de leurs auteurs.

UNE ASSOCIATION POUR LUTTER CONTRE LA SOLITUDE DES MALADES : VISITES DES MALADES EN ÉTABLISSEMENTS HOSPITALIERS

→ LA SOLITUDE, CA EXISTE
Des hommes et des femmes de tous âges, tant d'êtres sont seuls, près de nous , au milieu de notre indifférence.

→ NOUS POUVONS LES AIDER
En étant à l'écoute et en essayant d'apporter notre amitié par une visite amicale à l'hôpital ou en Maison de Retraite.

→ NOUS AVONS BESOIN DE VOUS
Nous ne sommes pas assez nombreux pour répondre aux appels des isolés.

→ QUI SOMMES- NOUS ?
Des hommes et des femmes qui ont un désir commun : partager leur bonheur avec les plus déshérités . La V.M.E.H (Visite des Malades en Établissements Hospitaliers) est présente à BEAUVAIS, et dans 15 villes de l'Oise, depuis 1954.

→ REJOIGNEZ-NOUS
Vous qui disposez de quelques après-midi par mois, prenez contact avec la présidente de VMEH Beauvais :

Mme LE CONIAC, 7 rue du 51ème Régiment d'infanterie à BEAUVAIS, Tél : 03 44 48 17 96.

L'association cherche aussi une personne qui désirerait suppléer à notre présidente ainsi qu'une ou un délégué (e) départemental.

→ AIDEZ-NOUS
Si vous souhaitez contribuer financièrement à gâter les plus démunis, envoyez ou remettez vos dons à VMEH sous forme de chèque établi à l'ordre de VMÉH (CCP 32946312 LA SOURCE).

VISITE DES MALADES EN ETABLISSEMENTS HOSPITALIERS
VMEH

SCLÉROSE EN PLAQUES, NE RESTEZ PAS ISOLÉS, PARLONS-EN !

L'AFSEP (Association Française des Sclérosés en Plaques) propose, avec le soutien du Conseil général de l'Oise, de la CPAM et de la Ville de Beauvais, des **GROUPES DE PAROLE** qui ont pour objet de faire se rencontrer les personnes concernées, de près ou de loin, par cette maladie.

Les étudiants et les professionnels de santé sont également invités.

Vous serez accueillis avec chaleur et cordialité à **l'Espace Argentine, 11 rue du Morvan à Beauvais un samedi par mois, de 13h30 à 15h30.**

Prochain rendez-vous
Réunion des trois groupes
Samedi 9 Février
à Clermont

Une participation symbolique de 2 € est demandée à chaque séance.

Renseignements :
03 44 81 72 75 – 03 44 58 66 74
03 44 46 97 99

ATELIERS-DISCUSSIONS JALMALV

En lien avec l'Écume du Jour et dans ses locaux (5, rue du Fg-St-Jacques), JALMALV organise des ateliers de réflexion et d'échange.

Pour tout renseignement, **contactez le 03 44 45 42 55** (répondeur)

Permanences de la Confédération Syndicale des Familles

Tous les 1er et 3ème mercredis de chaque mois de 14h à 16h dans les locaux de l'UDAF (2ème étage)
35, rue du Général-Leclerc – 03 44 45 54 17

COLLECTE DE SANG

Chaque jour en France, il faut 10 000 dons pour subvenir aux besoins des malades en produits sanguins.
Pour sauver une vie, il faut 5 donneurs.
Les besoins en produits sanguins augmentent sans cesse.

NOUS AVONS BESOIN DE VOUS !

Vous pourrez donner votre sang de 8h30 à 12h et de 13h30 à 15h.

→ À l'amphithéâtre de l'Espace Pré-Martinet

Samedi 9 février
Samedi 9 mars

PERMANENCE « AIDE AUX CONSOMMATEURS » DE L'AFIB

L'AFIB vous conseille et intervient pour résoudre tout litige avec les professionnels tels que : assurances, banques, crédits, internet, téléphones portables, garages, locations, malfaçons...

Sur rendez-vous :
du lundi au jeudi de 9h à 12h et de 14h à 17h
Permanence libre : le vendredi de 14h à 16h30.

AFIB : 23, rue du Maréchal-Leclerc
03 44 45 28 13

FRANCE ALZHEIMER OISE

Association de familles de malades, France Alzheimer Oise, tient une permanence sur rendez-vous au 35, rue du Général-Leclerc.

«Le Bistrot Mémoire»
Lieu de rencontre pour les familles et leurs malades.
Tous les 1er mercredis de chaque mois de 14h30 à 17h
Comptoir de Maître Kanter (1, rue des Filatures)

Pour tout renseignement :
03 44 48 63 98
courriel : alzheimer.oise@wanadoo.fr

Pharmacies de garde de Beauvais

(de 9h à 9h le lendemain).

BECIROVSKI
Centre commercial Saint-Quentin 03 44 11 43 20

BIAKOU-SENOL
1, Ctre commercial St-Lucien 03 44 45 20 23

CARON
Ctre commercial Intermarché Nord
40, Av. du 8 mai 1945 03 44 10 33 10

PHARMACIE DU CENTRE
19, rue des Jacobins 03 44 45 07 03

CHOREIN
30, rue des Jacobins 03 44 45 04 03

COFFINET
Ctre commercial Champs Dolents 03 44 05 68 33

DEWAELE
87 bis, rue de Calais 03 44 45 14 36

PHARMACIE DES HALLES
31, rue de la Madeleine 03 44 45 01 20

GAMBETTA
36, rue Gambetta 03 44 48 16 69

JEAN-ROSTAND
Av. Jean-Rostand 03 44 02 33 93

JEANNE-HACHETTE
9, pl. Jeanne-Hachette 03 44 45 01 46

LOMBARD
1, rue de la Procession 03 44 02 39 33

MARISSEL
124, rue de Clermont 03 44 45 13 02

MUSSET
Rue Sénéfontaine 03 44 02 15 82

PHARMACIE DU RENARD
41, pl. Jeanne-Hachette 03 44 45 03 80

ST-JACQUES
73, rue du Faubourg-St-Jacques 03 44 02 02 16

ST-PIERRE
16, rue Saint-Pierre 03 44 45 01 44

TETARD
2, pl. Jeanne-Hachette 03 44 45 04 84

Pour connaître la pharmacie de garde la plus proche !

N° Audiotel
32 37 *
ACCESSIBLE 24H/24H

* Numéro Audiotel : 0,34 €uro TTC / min

Après 21h, se présenter au commissariat central qui contactera la pharmacie.

SERVICES PUBLICS

→ MAIRIE DE BEAUVAIS
Standard :
03 44 79 40 00
Sports : 03 44 79 40 61
Culture : 03 44 15 67 00
Médiathèque du centre-ville :
03 44 15 67 02
Médiathèque Saint-Jean :
03 44 15 67 32
Médiathèque Argentine :
03 44 15 67 30
Médiathèque St Lucien :
03 44 15 67 31
École d'Art du Beauvaisis :
03 44 15 67 06
Conservatoire Eustache-du-Caurroy :
03 44 15 67 04
État civil :
03 44 79 40 10
Petite enfance :
03 44 79 39 52
Jeunesse :
03 44 79 40 30
Enseignement :
03 44 79 42 50
Personnes âgées :
03 44 79 41 00
Permis de construire :
03 44 79 42 77
Services techniques municipaux :
03 44 10 52 52
Blog 46 : 03 44 45 20 07
N°Vert : 0800 870 800
(Brigade d'Intervention de Proximité)
N°Bleu : 0800 850 850
(Police Municipale)

→ ADIL 60
(Agence Départementale pour l'Information sur le Logement.)
36, rue Racine
03 44 48 61 30

→ CAF
0 810 25 60 80

→ CPAM
36 46

→ PRÉFECTURE
Place de la Préfecture
03 44 06 12 34

→ CONSEIL GÉNÉRAL
1, rue Cambry
03 44 06 60 60

→ POSTE
03 44 06 24 80

→ CENTRE D'INFORMATION ET DE TRAITEMENT DES RETRAITES CRAM NORD-PICARDIE
26, rue du Pont d'Arcole
0 820 19 59 59

→ CICAS
(Centre d'Information Conseil et Accueil des Retraités)
17, rue Jean-Vast
0 820 200 075

→ SNCF
Info voyageurs
08 92 35 35 35

→ CABARO
47, rue Corréus
03 44 48 08 47

→ COROLIS
Kiosque Place Clemenceau
03 44 45 10 11

→ AÉROPORT
Rue d'Amiens - Tillé
08 92 68 20 66
www.aeroportbeauvais.com

→ TAXIS
Borne téléphonique
Place de la Gare
03 44 45 12 50

→ PÔLE EMPLOI DELIE
6, Rue du Dr-Pierre-Delie – ZAC St-Lazare
3949 (selon le service, appel gratuit ou de 0,11 TTC maximum, hors éventuel surcoût de votre opérateur)

→ PÔLE EMPLOI MYKONOS
Village MYKONOS
36/38 Avenue Salvador Allendé - Bâtiment G
03 44 10 58 09 ou 3949 (selon le service, appel gratuit ou de 0,11 TTC maximum, hors éventuel surcoût de votre opérateur)

→ CHAMBRE DE COMMERCE ET D'INDUSTRIE
Pont de Paris
03 44 79 80 81

→ PLIE
Village MYKONOS
36/38 Avenue Salvador Allendé - Bâtiment G
03 44 06 59 59

→ MAISON DE L'EMPLOI ET DE LA FORMATION DU PAYS DU GRAND BEAUVAISIS
Village MYKONOS
36/38 Avenue Salvador Allendé - Bâtiment G -
03 60 56 60 60

→ RELAIS D'ASSISTANTES MATERNELLES (RAM)
Mme Maguy Marchesin
03 44 79 41 82
Mme Cathy Lurand
03 44 79 40 57

CAMPAGNE DE RECENSEMENT 2013 DE L'INSEE

Chaque année, les Services à la Population de la Ville de Beauvais organisent le recensement rénové de la population.
Le recensement des villes de 10 000 habitants et plus repose sur un comptage annuel et seul un échantillon de 8% des adresses est concerné par le recensement chaque année.
Les adresses sont tirées au sort par l'INSEE. Elles sont disséminées sur l'ensemble du territoire communal. **En 2013, 761 adresses sont concernées soit 2 187 logements.**

Le personnel chargé des opérations de recensement est recruté par la Ville. Voici les 10 agents recenseurs qui sillonneront les quartiers de Beauvais :

ADELAHINE Nadia

ARJONA Jean-françois

BLONDÉ Jacqueline

DEMELLIER Alex

DJEBAARA Malika

HIBERTY Alexandra

HOURDÉ Angélique

LEBACHELEY Logan

PROBIN Samuel

VANBRENSEGHEM Viviane

La procédure de recensement

→ UNE PHASE DE DÉPÔT DES FORMULAIRES
Les agents recenseurs sont munis d'une carte officielle comportant leur photo et la signature de Mme le Maire. Ils déposent au domicile des personnes recensées plusieurs documents :
→ une feuille de logement
→ un bulletin individuel pour chaque personne vivant habituellement dans le logement
→ et une notice explicative.

→ UNE PHASE DE COLLECTE DES FORMULAIRES
Les agents recenseurs viendront ensuite rechercher les documents complétés. Ils pourront également répondre aux interrogations des Beauvaisiens.

Pour tout renseignement appelez 0800 820 260 (Numéro Vert Gratuit) de 8h30 à 12h et de 13h30 à 17h.

Pour la santé des enfants, Beauvais s'engage !

LE MENU DES ÉCOLIERS EN FÉVRIER

	Entrée	Plat	Fromage / Dessert
Ven 1er	Salade de champignons de Paris	Daube de boeuf à la provençale (AB) Haricots verts BIO	Doony's au sucre
Lun 4	Mouliné de légumes variés (AB) BIO	Spaghettis bolognaise	Yaourt aromatisé
Mar 5	Roulé forestier	Mitonnée de veau à l'estragon Chou-fleur	Babybel Clémentines
Mer 6	Betterave rouge rémoulade	Escalope de poulet au cerfeuil Riz blanc	Crème dessert pralinée
Jeu 7	Salade panachée ciselée au Gouda	Cassoulet toulousain	Poire Williams
Ven 8	Salade de lentilles	Filet de lieu à la dieppoise Épinards au beurre	Tarte normande
Lun 11	Pâté de foie et cornichons	Brochettes de volaille Petits pois à la française	Kiri Kiwi
Mar 12	Concombre au maïs à la crème	Carbonnade flamande Carottes au jus	Crêpe au sucre
Mer 13	Poireaux à la vinaigrette	Lamb roll sauce tomate Frites	Fromage blanc
Jeu 14	**MENU À THÈME : ORANGE**		
	Salade cocotte à l'orange	Rôti de dinde bigarade Riz à l'orange	Glace framboise orange ananas
Ven 15	Salade de pâtes (AB) à la crème BIO	Gratin de fruits de mer Galettes de brocolis	Banane
Lun 18	Quiche à la provençale	Blanquette de veau Courgettes	Pomme Golden (AB) BIO
Mar 19	Céleri rémoulade	Steak haché grillé Coquillettes	Petits suisses aromatisés
Mer 20	Potage légumes vermicelle	Poulet sauté chasseur Haricots plats d'Espagne	Coupe liégeoise
Jeu 21	Salade piémontaise	Omelette au fromage Épinards au beurre	Clémentines
Ven 22	Chou blanc et rouge	Filet de hoki sauce oseille Poêlée méridionale	Éclair au chocolat
Lun 25	Taboulé au quinoa	Filet de poulet sauce aigre-douce Haricots beurre à l'anglaise	Yaourt nature
Mar 26	Chili con carne		Gouda BIO (AB) Ananas en tranches
Mer 27	Salade panachée ciselée	Croiflette à la volaille	Poire Beurre et Hardy
Jeu 28	Salade carnaval	Nuggets de poisson Tortis d'Arlequin	Crêpe à la crème anglaise

LES PROPOSITIONS VIF POUR LE SOIR

	Entrée	Plat	Fromage / Dessert
Ven 1er	Chou rouge à la pomme	Riz aux amandes grillées	Mangue
Lun 4	Avocat au bleu	Quiche aux légumes	Kaki
Mar 5	Carottes aux raisins	Pommes de terre sautées aux lardons	Yaourt à la grecque
Mer 6	Potage lentilles corail et courgettes	Haricots verts persillés	Fruit de saison
Jeu 7	Filets de sardines au beurre	Galettes de légumes	Entremets café
Ven 8	Mâche aux pignons de pin	Polenta au parmesan	Pruneaux au sirop
Lun 11	Potage à l'oseille	Pommes de terre à la crème	Grenade
Mar 12	Anchoïade provençale	Endives roulées au jambon	Mousse au chocolat
Mer 13	Cresson vinaigrette	Mélange multi céréales méditerranéennes	Compote à la rhubarbe
Jeu 14	Potage	Gratin de fenouil et pommes de terre	Duo d'agrumes
Ven 15	Julienne de légumes aux fèves	Semoule au lait à la crème anglaise	Mousse au chocolat
Lun 18	Potage au potimarron	Gratin de chou-fleur	Riz au lait
Mar 19	Tartare de saumon	Émincé de poireaux	Gâteau quatre-quarts
Mer 20	Salade de pousses d'épinards au râpé de betteraves rouges	Galette de sarrasin	Quetsches au sirop
Jeu 21	Pâté de lentilles et champignons	Salade frisée vinaigrette	Entremets citron
Ven 22	Toast au chèvre chaud	Estouffade de navets et carottes multicolores	Fruit de la passion
Lun 25	Laitue vinaigrette	Ficelle picarde	Kiwi et orange
Mar 26	Chou blanc aux fruits	Topinambours sautés	Far breton
Mer 27	Friture d'éperlans	Salade de mâche et pommes de terre	Pain perdu
Jeu 28	Concombre au cerfeuil	Purée de céleri	Pomme au four

* Ou menu de remplacement

Prochainement…

Le Bilan de mandat 2008 • 2014

www.beauvais.fr

Beauvais
CŒUR DE L'OISE, CŒUR DE VIE !